盛京時報

綜合版 今日一大張半

發行者 康德新聞社 新京特別市中央通三四
發行所 康德新聞社奉天支社 奉天市大和區加茂町九號

滿洲一山證券株式會社 張滌塵 電話(2)五七四七番

實踐生產動員助成第二建設

十年如一日協和運動進展方殷

日德意海軍之握手

西班牙各報一致揭論讚美

【東京三十日電】前二十五日帝國海軍之神大無比之大西洋作戰、已由大本營發表、於全世界惹起異常之衝動及反響、在其後達于某方面之報告中對兩班牙之反響、有極堪注目者、即兩班牙之有力報、一齊揭載其絕大之作戰效果、尤爲以帝國海軍之大西洋進出、最近美英側竭力實行之對于日德意離間宣傳之痛駡之反駁也、即略述謂「日本於三國軍事同盟實爲忠實而有力之左證也」云云

茲實可謂公正之批判、各報論說要旨如左△因岑爾媽譯諾（馬德里 十五日報）此次大戰之決戰結果、必於海上實行然聯合國側目下已實行必死之艦船建造、而側則極力圖起、將之擊沉、故亦可謂建造及擊沉之戰、然日本海軍進出大西洋者實具有極重大之意義、足證其於太平洋上較美英海軍具有極大之強力、且日德意三國同盟非紙上同盟、乃爲實際作戰之證明、茲於美英實受一大脅威、樞軸側之地位則愈爲有利、反之聯合國側與蘇聯之危機、今又在大西洋、逢重大危機之勢、

△亞里巴（馬德里日）日本海軍向大西洋進出足示三國軍事協力之實際性與其可能性如實、聯合國側、關於日德意不和之宣傳證明是無根之言、

全國聯合協議會今日展幕

會期共爲九日

員爲二大目標、謀充實全聯企畫性、俾雄渾發動國民實踐力以向第二建設邁進、而整全國民鐵火之體制、當此全聯之先、回顧爲滿洲國政治之道標過去之全聯、第一回、協和會發會以來十九個月廣得達全滿人口百分之一之卅萬會員、大同年間最後之日、即帝政實施、登極之盛儀迫於明日之大同三年（康德元年）二月廿八日、在新京大和旅館、由日系二、鮮系四、滿系九十、蒙系一計九十七名之代表參加開會、實質上亦可謂爲帝政實施促進協議會、

第二回自康德二年三月廿四日亘三日間、在新京記念公會堂、由代表九十一名、出席議案九十四件中提出卅件、已取得官廳施策相關之聯合協議會、會期爲時代之成果、第三回於康德三年七月廿五日起五日間、在記念公會堂、由九十一名代表、出席議案百四十四件、中提出百十七件、第四回康德四年九月十一日起五日間、在國務院講堂、由代表百七十名出席、議案二百十三件中提出九十四件、第五回康德五年九月廿六日起十日間在協和會館由代表百七十二名出席、提出議案百六十六件、第六回康德六年九月卅日起十一日間在協和會館由代表七十名出席、議案百五十七件中提出四十七件、發去從來之滿場一致新採用衆議統裁制、純爲獨得之政治訓練達全聯自己運營之階段、收得調期的效果、第七回康德七年九月廿一日起八日間、在協和會館議案百五十七件中提出十八件、將從來之政府關係機關說明委員改爲中央本部委員、參與、又全聯議案處理委員之資格、全聯構成員道義的執行責任、本質之協議會態勢一切整備、繼之本年二月八日起二日間、結集對處大東亞戰爭之全國民總意開臨時全聯而第九回即自今十月一日起、迄九日止、於第一日舉開創立十周年記念會員大會、在協和會館由日系六十一、鮮系十三、蒙系十、露系一、滿系九十二計百六十二名之各省代表協議員及本部委員、參與、處理委員之協議員百十五名出席、提出議案七十四件、而本年度乃使照過去之實績、對會議以高度企劃性運營、對構成提出科議案參畫國民度量之國策樹立、會議自體使各民族充分發言發揮明朗溝通之家族會議本領誘發國民實踐力一方改惡談會爲議案審議之專門委員會而維運營、以發揮協和政治之眞髓、

滿洲帝國協和會之根本精神

一 滿洲帝國政治之特質

滿洲帝國之政治 在乎不傚民主主義的議會政治之轍不陷專制政治之弊實現民族協和 眞正民意官民一途之獨創的王道政治與其特質

二 協和會設立之意義

協和會與滿洲建國俱生俱長 定與國家機構之團體而護持建國精神于無窮 訓練國民 實現其理想之惟一無二思想的敎化的政治的實踐組織體也實踐而無所偏結合而無所私

三 滿洲國政府與協和會之關係

建國精神之眞髓實協和會之所應體得之唯一絕對之信念

建國精神之政治的發動實現須依據滿洲國政府而其思想的敎化的政治的實踐 則須依據協會和由此可期民意之暢達也

是故須知協和會非政府之從屬機關 亦非對立機關乃政府之精神的母體也 政府與構成于建國精神即協和會精神以上之關係 而其官吏應與協和會精神最高熱烈之體得者也

眞正之協和會員 或入政府 或在野 而指導政治經濟 善導思想 以建國精神完成全國民之動員時 則王道政治之實現 始可期待也

昭和十一年九月十八日

關東軍司令官 植田謙吉

皇帝陛下頒旨駕臨

皇帝陛下一日駕臨在國都協和會館舉行之協和會創立十周年紀念式典並康德九年度全聯開會式之旨、三十日由宮內府佈告如左、

宮內府佈告第十六號

關於臨幸之件

十月一日

皇帝陛下臨幸協和會創立十週年紀念式典並康德九年度全國聯合協議會開會式特此佈告

康德九年九月三十日

宮內府大臣 熙洽

適向兩大目標 棄絕空談宜務實踐

協和會創立七周年記念式典並康德九年度協和會全聯、已決於一日畏蒙皇帝陛下臨幸在國都協和會館將開適進第二建設之飛躍之幕、

本年度全聯大抵以期第二建設及大東亞戰爭完遂確立必勝信念及整備總動員體制爲目標、故一切議論咸集中於此二大目標、即一體運用全聯會員大會於會員大會特以關東軍司令官訓示、會長宣示的要職時下會員一行應趨向之方向鼓舞士氣、使徹底必勝信念、而於全聯更以此爲其準、對生產力增强集中焦點其體協議實踐方策、充實全聯之政治企畫性、并促進國民實踐力之誘起、故於諸問議案、提案如會運動强化問題、農產物增產問題、及關于動奉制實施之問題、此次議論使而要國策即於民度民習、强化策樹立之政治會議之性格、殊堪期待、議案明有刻下之最重要問題之農產物增產問題等預定於第四第五兩日協議、與諸問議案先後昂揚對農產物增產之國民之關心、又第二日協議之協和會運動强化問題關于對處第二建設之協和會自身之强化、關于會務機構之强化、本部委員會之弱化等之論議其他動奉制度之問題、都市之統制經濟問題、勞務問題亦均爲現下之重要問題、九日閉之會期、協和會之政治實踐力如何反映强化、實堪期待也、

又第一日之日程爲午前十時開會式之後、并舉行會員表彰式、午後則開會員大會云、

最顯明表現協和政治之實一相與協和會運動之現勢之滿一洲國獨特民族會議之協和會一本年度全聯、已於今一日在

協和會創立十週年紀念

使正確民意反映於國家施策

徹底宣德達情意旨

協和會全國聯合協議會即在京舉行（下）

關於今年度 全聯提出議案、觀其特徵、由首都新京以下十九省並職能部會、即開拓部會、科學技術部會提出議案、共百十六件、而中央本部、八月十日以降、亘四次愼重整理議案、整理統合爲七十四件包括一括上程議案第一部關於實現民族協和事項十一件、第三部關於完成國民動員事項十三件、第四部、關於提高國民生活事項三十件、觀夫今年度議案重點並其傾向、已一轉前年度大豆提價問題、去年度之勞務供出問題、今年度關聯配給機構、農產物蒐貨、農村振興、在於對現在統制機構合理化乃至改革問題、然本年度特色、從來未見此種議案、例如要望量的多量配給非常時局的個人主義的要望、已逝蹤姿、立於時局認識上表示意見、良值注目、而此乃全國民認識現時局下統制經濟施行不可或缺順應國策之左證、他方、此問題受爲今年度全聯重點、現行機構須要改善之餘地甚多、必要再檢討焉、

關於議案傾向、列記第一、二、三、四、各部門如下、

（一）第一部關於國民精神顯揚事項由協和會運動展開强化措充並都市協和會運動戰線之統一、（乙）敎育問題義務敎育制、增强敎育施設、提高敎員、素質及其他改善待遇、辭系中等敎育、敎科書配給問題、（丙）提高國民體位問題之結核豫防對策並國民保健 [illegible]

對策並國民榮養食補給對策、皇道宣布、重視精神方面並確立强力國家的指導方針樹立、開拓政策推進方策等論列注目、

（二）第二部關於實現民族協和事項（甲）不良官公吏及公務員肅正與改善優秀下級官公吏待遇、（乙）擴充對蒙古指導機關、並振興蒙古文化（丙）過去十年間民族政策之反省、並民族問題研究機關乃至研究所設置、下、樹立民族共榮政策等等。

被指摘如斯、對蒙古問題、民族問題出現於議案可謂今年度之特色、

（三）第三部關於完成國民動員事項對青少年訓練並育成、附與法的根據、（乙）青少年指導機構擴充强化下確立 促進、勤勞奉公制度、（丙）關於國兵退伍問題、確立豫備役制度並設置國軍在鄉軍人會（假稱）等等、

（四）第四部關於提高國民生活事項（甲）生必品配給、農產物蒐貨、農村振興根本方策推進問題、（乙）勞動生產性昂揚並勞務管理徹底改善、（丙）中小工業者轉業育成並商工公會機構之改革等等、頗堪注目就中、「配給生必品」「農產物蒐貨問題」與農村振興並增產問題、勞務問題相關聯、反映現下切實國民生活

諸相、得以眞實採取今年度全聯議案之傾向大要如右、要之通觀全聯提出議案、眞反映民意、問題首先爲第四部之制機構問題、關於其他一、二、三、各部門問題、無忌憚的言之其內容極抽象的、缺乏由一切會員日常實踐湧出之議案、而對於統制各般機構運營、民意以當面重要課題及諸問議案制度、須知極有重要意義、諸問議案由政府並協和會中央本部、分別提出、集中、切望其迅速樹立對策今次全聯議案重點、全國的關於今年度全聯所新嘗試之

（一）關於增產方策之件－與農部（二）關於勤勞奉公制實施之件－民生部、協和會中央本部（三）關於去年度全聯實踐中合實施狀況之件－協和會中央本部、三議案、全聯設此諸問議案制度之理由並其目的、果在如何之點歟？此有如次之極深遠重要之意義、原來其（一）全聯爲有企畫性之國家會議以育成之目的、進行種種計畫、於國策高度複雜化之現在、其具體策求於國民、固屬無理、毋寧由施策樹立機關積極的提示應實施之具體策、積極的使協和會員參劃政策樹立、使協議員誘起實踐實任感、由諸問議案、使全聯協議內容具有具體性、同時、（二）全聯於企畫的政治、會員之一面、有國民指導、動員之使命、故其如去年度全聯、呈協議論指導會議之標相、其指導性在一方的指導、甯於推進的指導、欲於不得盡行實質的效果之實情、有鑒及此、今年度先於事前由國立施策機關提出諸問議案、於此、集中協議員之關心、如斯、誘導使會議自體有指導性（三）對戰時國民所嚮方向、使自主的感得具體的實踐方途、

諸問議案制度創設之理由並意義、大要如右、而此次全聯提出三諸問議案直接的目標、（一）由增產方策、向本年度全聯主張『對生產國民總動員』、集中關心、（二）勤勞奉公制度之趣旨普及徹底、（三）關於去年度全聯實踐中合實踐狀況、由會運動之反省强化實踐力關於全聯協議員、協和會對其趣意、亦極力期慎重、今年度全聯所具重大使命時任務、爲使其於無涉完遂議論、今年度特開以協議員之實的向上、作協和會運動之實踐者而立於分會運動之前線、還有致治的指導、解指導的多人、亦即張協和會會長對此目的相合之

二百九十二名（爲本部委員參與、處理委員之協議員百十五名、首都新京並各省代表協議員百六十二名、職能代表十五名、開拓部會四名、科學技術部會十一名）於九月廿一日正式任命、如斯今年度之全聯、運營方針周不待言就議案而言、及關於方面皆以協議員日滿一德一心本義認原則、親邦大日本帝國世紀之鴻業、志向在向大東亞世界新秩序建設戰之完遂必勝體制之確立今者應謂今年全聯之有特質的性格、然此次全聯能否將重大任務完遂、則視協議員各位之愛國的熱意與覺強之誠意以及上外關係與關當局之誠意及有責任指置如何耳者關係者對此點努力萬全、勿蹉本年度願旗市省各級聯合協議會之體而今年度全聯成否之關實在此關端也（完）

論說

大東亞聖戰下全聯堂堂開幕

負有宣德達情重大使命的協和會。一年一度的全國聯合協議會。已於今日（十月一日）堂堂開幕。但是本年的全聯會則與往年截然不同。確有其特殊性格的存在。所以舉國官民及協和會本身。都應加以新的認識和注意。

慶祝建國十周年的各種輝煌式典。已達到沸騰高潮的尾聲。政府各部大臣亦有新的異動。前官的功績赫赫。新僚的使命也更重大。當此國政全面整備之時。協力親邦聖戰。邁向二期建設。正是舉國努力。積極奮勉之良機。是以全聯協議會盛大展幕。今後舉國會運動積極的開始前進。也要由於今次的全聯有所推動。以達成順應時局的重大使命。

本年的全聯。是大東亞戰爭開始以來的第一次協議會。也是輝煌建國十周年的全聯會。當然也就是第二期建設開始的全聯會。本年的特殊性既已如此。本年的全聯使命又是這樣的重大。在這準備再出發的刹那間。協和會和協和會員對於會運動過去的十年間。確有溫故與反省的必要。圓滿達成的是什麼。美中不足的是什麼。能如此方可以言再出發。能如此方可以談過去的功績。否則。我們會運動不過是理論上的紀錄和時間上的經歷而已。卻不是我們堅苦實踐換來的偉大榮冠。那末第二殺足也就難免不徹底而流於自信的偏枯弊病。

譬如在宣德的使命上是已完成。但是在達情上是否也同樣的作到了。即或是下意上達已有了表現。但我們會員本身是否已負起本身應具有的責任。

協和會的根本精神。既是想要不陷專制政治之弊。而才要獨創王道政治和實現民族協和。那末如果議認爲全聯會僅僅是溝陳民意的單純會合。那是否就同樣的流於民主議會的形式呢。我們會員應當反省的就是這一類的事實。

所謂協和會與政府表裏一體。或是二位一體。這就是植田前關東軍司令官所謂的。協和會非政府之從屬機關。亦非對立機關。協和會是政府精神的母體。而官吏應爲協和精神最高熱烈之体得者。所以官吏也會員。協和會本身。對此也有重溫的必要。如此當可了解全聯既不是議會。全聯也不是爲向政府有何要求而才舉開。乃是本據家族會議的形式。政府。協和會。官。民。共謀建國精神的完成和理想的政治。經濟。諸般的實現。

過去十年間的全聯會。關於近似議會的弊病。不能說一點沒有。家族會議的形式。也不能說沒有實現。然而政府協和會和官民渾然一体的積極實踐力。則不能不謂較爲薄弱。本年全聯的特殊性。本年全聯的特殊使命亦即在此。

所謂反省與溫故。是指國民組織與國民訓練而言。無疑的要積極努力。而更較爲重要的則是應當國邁向聖戰完遂之途。和共榮圈聖戰完遂之途。和共榮圈確立的光明之道。日本爲了達成東亞各民族的共存共榮。所以才毅然的開始了大東亞建設防衛戰。這個戰爭不是爲了日本自身。而是爲了謀求全東亞的幸福和安寧。完成共榮圈第一個根幹是日本。第二個有重要之責的。便是新興的我滿洲國。我們如何舉國力和人力而援助聖戰。如何强健起國民組織。努力增產。防衛北邊。要調步的邁向第二期建設。諸此各端。要在全聯的會議席上。官民一體的研討共同積極奮進的具体方策。各獻高超獨到的見解。政府協和會要本此而邁進。官民也要本此而實踐。由協和會的實踐推動。而使國民達成共榮圈確立劃世紀的歷史大工作。這就是本年全聯的眞價。

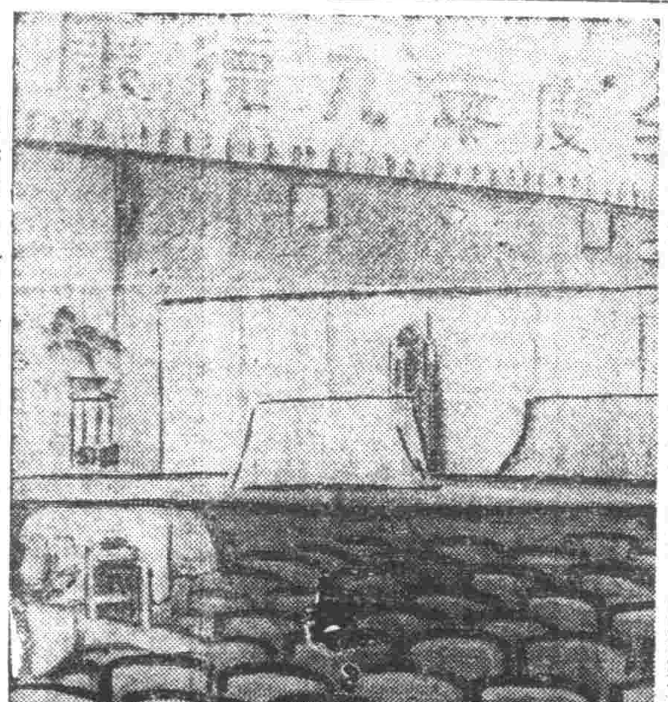

準備萬全之全聯會場（電送）

秋冷之國都大同公園之一角化首聯部陣容、整理向第二協和會館、集全東亞之視聽建設之推進體制、又與政府而舉開、政府建國十周年爲表裏一體之協和會、亦對處期、更對應飛躍之第二建設此時局於今次全聯以必勝已斷行各部大臣之異動、强信念之確立與向生產之總動

確是富於青春的榮養頭油

天然的光澤
豐富的香氣
品高而晶潤
柔韌而彈力

純良頭油

金鶴香油

本舖 野村商店 株式會社

不老長生之
深山仙酒在此
名聲已動人耳目

這種子，從日本來到了名叫養命酒的深山仙酒，因有强腦强精的靈能妙驗自古出名得眞設有第二個比得上的，所以此地一流大藥房，都將它販來代售不多日子，已經承受很多實驗人們的讚仰，一傳知十，現在差不多人也許都聽到了那名聲，如果還有不曉得的人，請趕快的試驗一番吧。日本國信州，有個名叫天龍峽的地方，山姿媚麗，流水清澄，好如昔時仙境，這裡有一素封舊家，稱他鹽澤，便據三百年以來的家傳秘法，所釀造的就這養命酒，這酒裡因爲有數多高山貴重草的天然自有的神秘妙藥精分，互溶相融，又以甜香，此上等葡萄酒，强得數倍，眞可說一滴價萬金，況因貴重强靈仙酒，所以每天早晚，只要用小酒盃，飲一二杯，莫可過量，効卻立即發現，如令身體倦怠。疲勞衰損的人立刻得到不可思議的妙効身病久日未癒，百藥不効的人，便得起死回生的神効，年老的人，可以返老還童，健康的人，飲之越發加倍腦力精力，體力尤强，活力更大，大勞不倦可增効率，房事過度精損氣虧的人，可煥不可說出的回春的快樂，貧血乏精四季寒冷，特別不感症的婦女，亦能得到無上的幸福。古云良藥苦於口，但至此酒，香氣馥郁，味道甜香，此上等葡萄酒，强飲此靈酒，得到至上歡喜的人，駿千整萬，感激之餘，親自寄來謝狀的人，也不知其數，萬請不要失機，速飲一番。

各埠大藥房洋廣雜貨舖皆有售出

信州伊那之谷
釀造處 養命酒本舖天龍館
東京澁谷區上通四丁目
總發行處 養命酒本舖出張所

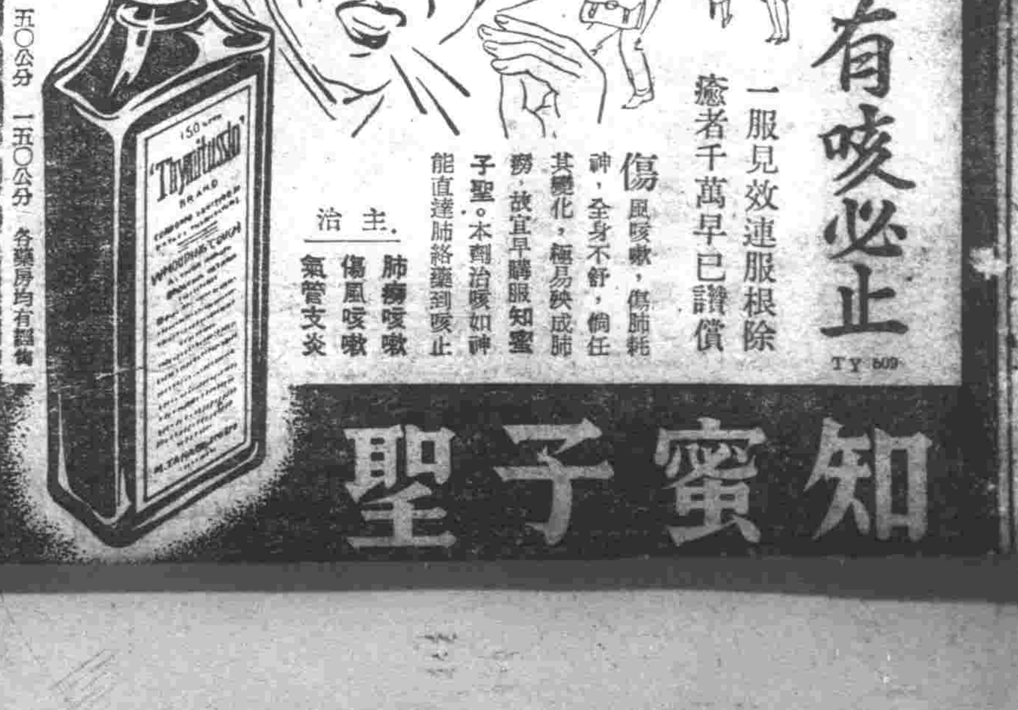

有咳必止

一服見效連服根除
癒者千萬早已讚償

傷風咳嗽，傷肺耗神，全身不舒，倘任其變化，極易轉成肺癆，故宜早購服知蜜子聖。本劑治咳如神能直達肺絡藥到咳止

主治 肺癆咳嗽 傷風咳嗽 氣管支炎

五〇公分 一五〇公分 各藥房均有發售

知蜜子聖

TY 609

由陣地固着戰趨向流動戰
斯市戰局業告確定

【柏林廿九日電】斯達林格勒攻略戰、市街之中南部殆皆被德軍確保、北部亦次第擴大占領地域此北部地帶、乃蘇聯第二大戰車工場之赤色十月工場以有力大工場密集之工業地帶、以赤軍防衛陣地而負担非常重要任務、失此則受致命的打擊、現今德軍對工場地尚未占領、但已將其外廓之工場勞動者住宅街占領、目下齊着向工場之最後大堡壘開始攻擊大勢業已決定、英側莫斯科通信、亦謂斯達林格勒之戰鬪、由從來之陣地固着戰而轉爲流動戰、即將入最後段階、德軍當局、迄今關於陷落避免作種種豫想之發表、所極端慎重之態度、而二十九日夕刻會見新文記者言「斯達林格勒陷落之時期、雖不能言明、但近日陷落、乃係實情、明日對戰果誌能有詳細言明也、」確言此乃初示陷落時期迫近、然陷落之時期未嘗被此如何而綜合德蘇双方之情報、頗有最遲於十日之內陷落之勢云、

巨炮星陳硝煙西注
目指窩瓦河對岸截斷蘇援軍

【斯德哥爾摩二十九日電】戰日來德軍取以大攻勢、斯達林格勒市西北部、乃軍需工場 林比 之重要工場地帶、且該地區、有斯達林格勒之死命之重要地、橫於該處目下一體此等工場之逐一之爭奪、在德蘇軍開演悽慘的死鬪、此重要高地及一重要軍事據點、漸次被奪取、德軍在此高地上布以巨砲陣由東岸向西岸猛擊滿載蘇聯軍之航行中之蘇聯側渡舟、且阻止赤軍之增强在德軍側由戰本百五十兵一萬之部隊突陸一体 加以最後 之猛攻一方斷史達林格勒之救援齊毛西周克軍、目下作斯達林格勒之攻略、自德軍之重要據點柯齊牙林斯柯牙目指窩瓦河對岸之特包克、地帶作猛烈的突破作戰之强行中、赤軍依此反擊、將德軍之左翼加以脅威、企圖切斷鐵道線、如此將中南部地區、完全喪失之斯達林格勒陷落之時期則視此齊毛西周軍之救援作戰之速度及德軍之斯市北部地區攻略之速度差二十九日蘇聯側已達到對斯市防衛戰最堪憂慮之時期矣云、

勇躍出動偵察之日海軍勇士（海軍省許可濟第五七一號）

進佔北部若干地區
斯市德軍有利進展

【柏林廿九日電】據德軍一司令部發表斯達林格勒攻擊一中之德軍部隊於廿八日激戰之後、占領同市北部之若干地區云、

【柏林二十九日電】據海洋通信之報道稱、德軍部隊於二十九日在高加索地方之北西地區、突入蘇聯軍堡壘陣地在該地區已奪取六十一堡壘、一方在狄里約克戰線德軍部隊排除頑强抵抗之赤軍更獲得陣地同時德空軍復炸黑海之要港栄圖塞云、

斯市德機活躍

【柏林二十九日電】海洋通信傳 德軍當局 所得情報稱、在南部戰線活躍中之德空軍、二十八日猛炸之下、

各地德軍齊進
斯市攻擊愈逼愈厲

【柏林二十九日電】德軍當局言明二十八日黃昏德軍完了斯達林格勒市街中南部之殘敵掃蕩、可見目下該市德除北部一部而二十八日德軍之公表中更報關於對于北部地區之攻略戰、赤軍爲牽制德軍之攻擊、由市之遠處之北方、實行反攻、然蘇聯側已確認自身突破之不成功、且德軍如鐵之包圍、在在縮小、又據莫斯科之情報謂在斯達林格勒方面有七八十架之德機飛於上空發揮非常之猛威、致使蘇聯空軍無所措手、因赤軍之補給、幾臨于不可能之狀態、情勢已達于決定之階段、一方高加索方面以地形之困難、雖不克竊出躍進之追擊之痕跡、然向栄圖塞及歐喬耶基塞方面進擊中之部隊刻正繼續前進中云、

德在東部戰線 毀蘇機五十四

【柏林廿九日電】DNB通信由德 國當局 得之情報稱、德國戰鬪機隊於二十八日在本部戰線擊墜蘇聯機五十架、一方德國高射砲在該日又擊墜四架云、

德軍發表戰績 毀蘇機九百餘

【柏林二十九日電】據德軍當局二十九日正午發表稱自九月十五日迄二十八日之期間赤軍損失飛行機九百六十四架其中八百十六架、空中戰被德戰鬪機擊墜、百三十一架被 德地上砲火 所擊墜、十七架在地上擊墜者、復據該發表稱同期間在本部戰線德空軍損失七十七架云、

德軍發表戰況

【柏林二十九日電】德軍司令部發表
一、斯達林格勒市之德軍二十八日於激烈之戰鬪後突入該市北部地區、使該地區之赤軍之反擊陷于不成功、以戰鬪爆擊機並追擊機協對赤軍部隊並砲兵隊作低空爆擊、二十八日中德空軍將攻擊斯達林格勒市之主要目標置於該市北部地區之赤軍、堡陣地加以猛爆一方爆擊機隊並急降下爆擊機、在該市內强力要塞化之家屋群上空爆擊擊沈蘇聯船二十一架云、
一、於高加索及狄里約克河南方德軍攻擊據峻嶮之山岳地帶之森林中整固之陣地頑强抵抗之赤軍、奪取陣地數處、
一、德空軍部隊爆擊栄圖塞港灣設施破壞蘇聯中型貨物船一隻、
一、德空軍轟炸爾干凱灣港灣設施使數處發生大火災
一、德空軍二十八日、白晝於英格蘭南部諸地爆擊軍要設施、於格列特亞瑪斯東部大破英貨船一隻、

大東亞省設立實施
將俟諸政府行政簡素化後

【東京三十日電】政府行政簡素化並大東亞省之設置、計畫爲十月一日關於右者一切準備已行完了、祇期待樞府審議之動向矣、樞府鑑於右兩者之重大性、排除極遠主義而故意作慎重之處理、故十月一日將此實現乃屬事實上不可能矣、然而政府在行政簡素化與大東亞省之創設斷決終了後、同時實施伴同行政簡素化之特別會議之節約預算額於二十九日之決定爲五億一千三百餘萬以充當大東亞省設立費、在十九日之閣議決定千二百七十四萬圓之第二予備金支出、故政府密議終了大體在十月中旬內外地行政簡素化、大東亞省之創設、始可期待、

連日協議精神不倦
中央協力會議獲成果頗大

【東京三十日電】爲完遂大東亞戰爭往國民之創意協議之第三回中央協力會議、自二十六日開會以來四日間、挺身於地域、職域之實踐生活之二百二十名議員、自朝至晚在大東亞會館、以「國防生活之確立」爲中心問題、除日曜日外、終日吐露眞摯之意見、東條首相以下各閣僚政府關係官亦行出席、誠爲官民促膝之大家族會議、最終日之二十九日、午前部之預定、迄午後一時而 尚示熟心態度、午后二時再開、由本位田祥男氏以及以第五第六各委員長報告委員會之經過、對此政府當局亦一一應答實責任、臨末學生前起草委員研究文案、大東亞戰爭完遂決議文亦得諸詢總會滿場一致拍手贊成、乃即時向政府傳達、最後安藤議長强力約定議案之將來、於是午後四時半以後安藤議長以下會議員翼贊會 幹部等、 向宮城前行進簡閱代表一億民衆之成功之感激、奉拜皇居再返會場舉行閉會式、而連日出席會議、對協力會議示以熱意之東條首相於是日閉會式上之總裁致詞特謂「今諸君所示之種種意見當充分參照勿徒因於舊觀宜不失其機編今入後之施策中」四日間之會議告終、午後六時、於奉呼萬歲聲中、迄於懇談會、在大東亞會 館三樓宴 會場舉行、閣僚亦行列席、諸議員慰四日之疲勞、互談收穫云、

省次長懇談會
第二日之行事

省次長懇談會第二日、三十日午前九時、在國務總理官邸舉開催總續前日由各省次長說明報告明年度地方預算並各省施政方針後、續行懇談以古海總務廳次長說明之當面諸問題爲中心遂行懇談、午前十一時過一旦休憩臨席軍司令官官邸之梅津軍司令官之招宴、午後一時再開續行懇談云、

李駐日大使 訪東條首相

【東京廿九日電】特任爲外交部大臣之滿洲國大使李紹庚氏、廿九日午后四時往首相官邸、訪問東條首相、致歸國之詞云、

孟加拉州監禁 印人三百餘名

【里斯本電】據新德里來電謂孟加拉州議會已將目下在獄中之印度獨立運動之智士美德拉包斯氏之兄藤拉德包斯氏除名、加以處分、茲不外受印度政廳之指使也、該氏現在已被監禁、而未出席於議會、又據孟加拉州首相談孟加拉州之逮捕監禁中者已達三百七十四名云、

開輸送陣生面
凡十四日間與太平洋怒濤相鬪
海洋筏運行成功
東條首相以下多數官民歡迎盛況空前

【東京二十九日電】鑑于爲獲得百年戰爭之勝利、海上輸送力、之效果甚大之點陸軍省經理局創造之海洋筏已以第三回之試驗成功、此次實行之最後之第四回試驗曳航亦收得好成績、即二十八日黃昏由北海道曳出木材六千石、安抵東京港外、及二十九日午后舉歡迎此筏而於芝、浦岩壁開盛 大之歡迎會、是日午後一時歡迎備已畢之岩壁、經東條總理、寺井野農林拓務八田鐵道、寺島遞信各大臣鈴木企畫院總裁松木 海務院長 官以下航行企畫担當之經理局長栗橋中將建築課長、吉田大佐及陸海軍企畫院遞信、農林、商工等各省并民間之日本木材全國森林組合聯合會各輪船會社及其他關係官民約五百名出席、前此由北海道留萌港出發之第四海洋筏、經十四日間與八百哩之太平洋之荒濤奮鬪之六千石之筏、僅爲〇〇噸之曳船且無損傷獨未現疲憊之色、輪送指揮山口少尉以下十六名乘組員十分健壯此時東條首相乃率先跳入筏中、由栗橋中將陸軍需品本廠長野園主計少將嚮導實行木材之點檢、而熱心質問、使一同深爲感激、在歡迎式舉行之際會有野副少將之以海筏試驗期將滿故於計畫造艦及海上輸送力協力之希望、之報告、攜更由東條總理立於輸送指揮官山口少尉以下乘組員等之前略述謂、久被視爲不可能之如此壯舉、終無浪費時日、立以如火如荼之熱意、加以創造考慮以如鐵之意志、斷然排除萬難、大告成功茲實具有國家意義之大事也、而日本帝 國爲戰勝計、此更爲必要之舉、故批判及評論極佳、正所謂建設也、實行也、語畢乃返、攜於各大臣退場後、來賓者一同更聽取山田中佐山口少尉之海洋筏談後非常驚嘆、復觀海洋筏試驗電影約於二時半前後終了云、

多瑙河航行案
以友好態度協議中

【維也納廿九日電】爲關於多瑙河航行諸問題遂行審議、在維也納開會中之關係諸國共同委員會、亙一周間重行審議、二十九日電五次會議終了後、參加各國基於友交的協力精神進行審議結果、已發表達到完全諒解之旨、至於參加本會議之國、有德意志、意大利、保加利亞、柯羅地亞、羅馬尼亞、斯洛伐克、匈牙利各國、而由德國代表招該會議之議長云、

印度反英騷擾
各地益趨激化

【里斯本二十九日電】據新德里來電謂、二十八日之印度各地之騷擾狀況如次、拉古路＝於電影院之前、有炸彈炸裂、致出死者一名負傷者數名、麻打拉沙＝英官憲搜索記反加爾各答＝英官憲搜索總速捕國民會議委員會之書多數家屋、逮捕八名之反英運動指導者、市街正以警官及軍隊戒嚴中、孟加拉州＝示威運動者之一隊欲襲擊一車站其中十四人已被逮捕、畢哈州＝英官憲對於一暴動實行槍擊示威運動之二百名暴徒受傷、結果死亡二名、并逮捕十五名云、

美大總統特使 循空路抵重慶

【里斯本二十九日電】據在當 地聞 受之BBC放送稱、美大總統特使威爾基於二十九日以空路抵重慶云、

產業報道隊視察記（五）
強力增產全賴發電
鏡泊湖水力電氣功績昭昭

昭

鏡泊湖水力電氣

由去年到今年我國有偉大的成功、那就是去年八月、位於鴨綠江上流誇耀世界的水電宣告完成、鴨綠江水力發電所的開始發電 迫在目睫、本年三月、費了滿三年功夫的鏡泊湖水力發電所開始送電、這水力發電在滿洲還是最初的、雖然有鴨綠江、松花等無數的大河、但是從前所以沒有利用天然水力的發電所原因、一方面固然是因爲煤奇豐、另一方面更是專以壓迫剝削爲事不顧國利民福的舊軍閥政權的當職、但是等到滿洲建國、對於世界情勢與東亞民族的命運、具有遠大預見的日滿兩國偉大的爲者們就計畫活用豐富的水力、增節久遠的將來必有盡時 很可寶貴的煤、並對開發諸產業所必需的煤需增裕工場動力豐富的供給、更謀對大國利民福而建設高度國防國家、在建國不久的大同二年發表了滿洲國經濟建設要綱、以後因爲中國事變勃發等等、世界的情勢漸趨複雜奇幻、乃謀迅速實現、於是樹立第一次五年計劃、首先決定着手開發構成諸產業基礎之水力電氣、就按照這個計劃、計劃指定奉天、安東、哈爾濱、吉林爲工業都市、牡丹江指定爲工業地帶、現在逐漸實現、有的正在活躍、有的正在準備、目下正在建設發電所的上游的鴨綠江水電及吉林第二松花江水電、和渾江水電、等到這些發電所開始活躍的時候、我國的產業開發固不待言、就是交通通信等等方面都要加速發展、電氣對於國力的貢獻是這樣大、電氣是那樣要緊的、但是以目下而言、實在沒有多少的剩餘的電氣、就是鏡泊湖水力發電所、發 電機 兩座之內、也有一座還未完成、即便是正在工作着的那座、馬力頂多也不過一萬八千KW電三千KW、（警備瓦特）、現下畫間途W、不過等到牡丹江、延吉方面的設施完備而送電的時候、自可倍增原來的面目、由東京城乘汽車、歷約二小時、來到這山清水秀的地方、這發電所的母体鏡泊湖、是太古地質時代牡丹江的熔岩噴出而造成的、那周圍四十公里的湖水、在渤海國時代、有段哀切的傳說、直到現在、還在傳說着、這水量十億五千萬立方米、湖泊在流的清流、科學者對他到多昏都是不退來不肯放鬆的、像這樣勝於着手開發、其間曾數遭困難、費了很大心血建設來的貫東資材也被誤抑等等建設艱的苦闘努力、眞是非難所能形容盡致的、鏡泊湖水力發電對於今後東滿地方文化的發達、產業開發的貢獻很爲重大、至於這電氣是怎樣被分配着的呢、第一是以這牡丹江爲中心的鶴岡煤礦、密山煤礦送電、其他則分配於三江、牡丹江、東安、間島四省就是東滿四省、在煤礦那節並沒有設到電氣情形、現在的出煤完全是賴電氣之力而工作着、鶴岡煤礦現在是使用佳木斯那兒由火力所發的電、在煤礦現地也有小發電所、密山煤礦同樣是仰賴牡丹江的送電和現地發電所而繼續着出煤工作、不過若想增裕煤產、僅以現在的電力是不夠用的並且爲除去這障碍增產煤反而多使用煤的矛盾起見、所以就成立了使用不能用煤而且還不用錢的水力發電計劃結果東滿四省的火的水力發電完全取消、那久的將來就要完全取消、那些用不着的設施就可移向地方而供給電用目下正在用木頭桿子架設通鏡泊湖牡丹江的送電線、五年以後可向鶴岡煤礦送電若干密山煤礦若干KW對東滿四省也可各應其需而作適當的分配這樣我們可深信將來我國的巴爾普工場、洋灰工場等輕工業當必興隆、這是可以預言的、這樣看來、電氣、煤、鐵、這三種正是其有三位一體的關係、無論缺少那樣、現時局下必要的產業經濟也是不能成立的、而在其間鐵路是通聯鐵、煤的動脈、也是連繫日滿兩國的大動脈、還有農業是做爲他 們基 礎的營養、由於上面所說的、我們知道了我國是在何等目標之下而邁進着、更深深的瞭到了他的貢獻現在到那日本爲了爭取亞 洲民族千 年的繁榮、正在用那政治、經濟、文化以及一億國的總力、進行着孤注一擲的大戰爭、我們國民對這把得亞洲民族的立場、果力協助與邦日本的雄偉經綸也必須由物心兩方去完成國民的義務方可（寫眞上鏡泊湖水流之一部、下爲發電所）

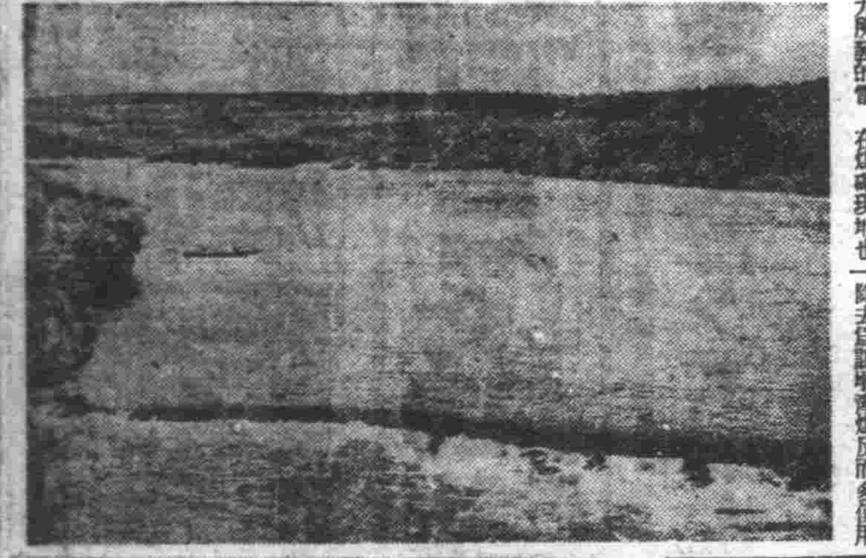

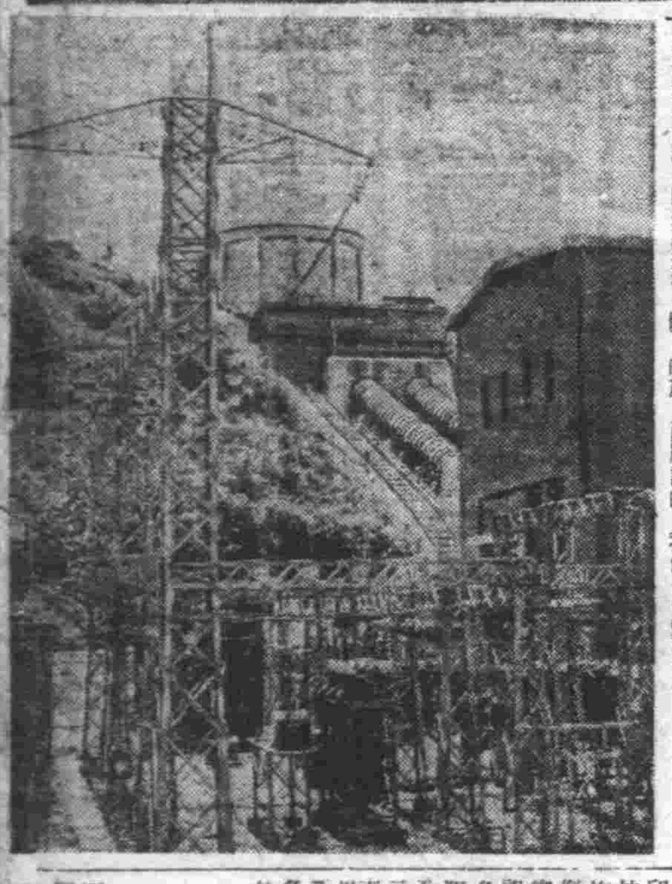

文化瓦保險永遠不壞

本廠發明洋灰代用品所製之文化瓦經一般建築家採用均謂堅固耐久臨于洋灰之上實已證矣入口未經試用者對於日晒雨淋炸裂與否尚未十分信任本廠爲免除顧主疑惑計用此瓦建築房屋者在三年之內不論龜裂若完全破碎情願保險以昭信用外埠代理備有章函索即寄

奉天市大和區宮島町六番地
義合祥新興瓦石工廠
電話（三）三五〇四番

商業登記

○株式會社奉天同發銀行解散、清算人選任
一、依株主總會之決議於康德九年六月參十日解散
一、清算人之姓名住所郝蓬周奉天市瀋陽區一德街貳段第八八六號康純齋同所
右康德九年七月拾壹日登記　奉天區法院

○株式會社設立支店
一、康德九年七月壹日於管內設立支店於左記之登記
一、商號株式會社大成銀行
一、本店哈爾濱市傅家區南四道街一 支店哈爾濱市傅家區哈爾濱市埠頭區十四道街貳號新京特別市三笠町參丁目八番地奉天市大西區大西街貳段壹〇七號吉林市通天區河南町撫順市西四條通五十四番地安東市金湯區興隆街貳壹號佳木斯市城西區南大街壹貳〇番地延吉縣延吉街興隆區協和路七牌十六號營口市太康區安樂街參七番地遼陽市永昌街壹段參參番琿春縣琿春街鐵定區
一、目的一般銀行業務
一、設立年月日康德九年七月一日資本總額國幣九百萬圓
一、壹株金額國幣五十圓
一、各株已繳之金額國幣十貳圓五角
一、公告方法揭載於滿洲帝國政府公報
一、董事之姓名及住所趙震哈爾濱市西傅家區南四道街姜祝三同所史進秀同所張左泉同所紀仲伊同所高子超同所史錫秀同所汲惠然同所史文都同所董修珊同所史福堂同所
一、代表會社之董事趙震
一、會社存立期間設立之日起滿參拾年
右康德九年七月拾參日登記　奉天區法院

○合名會社恒大商會解散
一、康德九年七月拾四日因總社員之同意解散
右康德九年七月拾六日登記　奉天區法院

○滿洲中央銀行支行廢止（支店）
一、康德九年六月參拾日新京特別市長春區西四道街第參拾號奉天市瀋陽區一德街六段第九貳號哈爾濱市道外南四道街貳參號各之支行廢止

○經理人解任
一、營業主滿洲中央銀行之經理人翁木輝於康德九年六月參拾日解任
右康德九年七月拾七日登記　奉天區法院

○經理人解任
一、營業主之姓名住所株式會社福順銀行營口市捻定區興亜街第三一號
一、經理人易廣康於康德九年七月一日解任
康德九年七月三十日登記　營口區法院

滿映養成所學生募集（第三期生）

希望對於映畫國策有正確認識之新時代映畫人材且能爲東亞文化建設之文化戰士者應募之

科別・人員
1、演出科（導演、腳本、美術）　二〇名（日滿系男子）
2、演技科（演員）　五〇名（滿系男女）
3、技術科（攝影、錄音、現像、編輯、特殊技術）　四六名（日滿系男子）
4、映寫科（映寫技士）　五〇名（滿系男子）

養成期間　二年

應募資格　各科皆爲中等學校卒業或有同等以上之學力者（但演技科女學生爲國民優級學校卒業以上）年齡滿十七歲以上二十五歲未滿身體强健思想堅實者

應募手續
1、願書受理截止　康德九年十一月十日
2、提出書類　本所規定之願書填寫後須付添學業成績表健康診斷書以及照片二枚
3、郵送地址　新京特別市洪熙街六〇二號 株式會社滿洲映畫協會養成所（詢問詳細情形及需要願書用紙者須封入郵票六分）

詮衡要
1、書類詮衡後合格者於規定詮衡地施行左記各項試驗
2、試驗科目　身體檢查、性能試驗、筆記試驗、語學（日滿語）地理、歷史（東洋）數學（代、幾）作文
3、詮衡日期　康德九年十二月一日、二日、三日（三日間）
4、詮衡場所　新京滿映本社、哈爾濱出張所、奉天出張所、東京支社、神戶出張所
5、發表　康德九年十二月二十日
6、入所式　康德十年二月十五日

待遇
1、養成期間中供給宿膳費、被服等及其他外依左記基準支給津貼中等學校卒業或同等學力以上者月額 二〇圓專門學校以上之卒業者另外規定
2、於養成所卒業後即時登用本社社員、依養成期間中之成績規定其身分及薪金 標準初任者 月收 八〇圓

滿洲映畫協會養成所
新京特別市洪熙街六〇二　電話二－五六一六番

株式會社志城銀行撫順支店
開業公告

敬啓者敝行爲順應國策强化地方金融機構於滿洲中央銀行斡旋之下買收撫順市株式會社德義銀行改爲撫順支店業經奉到經濟部大臣指令認可定於十月二日開業擔理一般銀行業務無論存款放款手續敏捷特別便利敬希各界倍前惠顧無任企盼

康德九年九月二十九日　株式會社志城銀行　董事長　陳鏇材
地址　撫順市中和馬路三丁目四六番地　電話二〇四〇

遺失空白支票作廢聲明

本號於九月十六日由營口西商業銀行小西關出張行領得〇字第三〇七五一至三〇八〇〇號支票一本計五拾枚因不愼遺失除向該行請求另發新支票外該各號空白支票即全部作廢特此聲明　奉天市　同聚茂啓

遺失免許聲明

敝人房榮貫丟失汽車司機免許證第七九四五號如有君子拾得送於大東區長安街四段十一號或郵來謝金十五元決不食言　遺失人房榮貫具

啓事

啓者敝人王庚臣前與買汉進在市內一德街合資開設中央藥店及醫社營業今因買君已由敝號退出脫離關係以後買君在外發生任何事故與敝號毫無關係恐未週知特此聲明　敝人　王庚臣啓

接兌營業

許鶴軒今接得奉天市小西區小西街一段一一號同興長估衣商貨物舖墊及同興長跟房內所有權利全部另改字號同興長盛記以後交易來往作保得用同興長盛記名義自營業日起同興長盛東勿論發生任何事故敝人概不負責　許鶴軒啓

聲明

啓者茲因敝於本年春三月間被匪搶劫計失去地照三張內有拾五畝四分又八畝一分一厘五又拾畝以上均係坐落楊家荒村蘇木卓屯同區敝人額名外有同屯坐落胡國福額名剩於老照乙張一併粉失在內歸被無論落於何人之手概作無效除當該報告本管沙嶺警察署[illegible]

頭痛!! 直接服

腦新

藤田寶存先生推賞

治愈瘰癧鼠瘡

田世榮啓

△最新六法全書　定價拾圓　郵費六角
△統制法令解說　定價四圓　郵費四角
△偉人言行錄　定價二圓　郵費三角

滅淋根片　忍性淋疾　請速先服用

清血解毒丸

強力育靈機　強精補腎　國本壯陽

瘧疾　感冒　特效藥　濟康治瘧灵

健康素　補爾康　敵積健脾丹　濟康腳氣水

製造元濟康製藥所　奉天市大西門裡路南　電話（四）二三一六號

經濟

定期存款激增

七月末之存款放款現況

七月末全滿主要市（新京、奉天、哈爾濱、安東、營口、齊齊哈爾、吉林、牡丹江、錦州、佳木斯、撫順、鞍山、大連之十三都市）銀行存款預款合計共廿億三千九百餘萬圓、借款出合計共有廿四億二千二百餘萬圓之多、見科目別、首當以定期、通知、別段、公金之各科目漸漸增加、以往來、特別往來、定期積金、長期存款之各科目漸漸減少、就中以定期存款與前月比當增加六千百七十六萬四千圓、最近之國民貯蓄熱遂注目、雖然借出之往來存與前月比增加七千九十萬七千圓、然他種科目漸漸減少之結果、減少二千九百三十五萬八千圓、存款、借出之詳細科目別如左

△預金（單位千圓、△印減）

科目別	七月	前月比	前年同月比
往來存款	五二〇四六四	△二九九四八	五五八八四
特別往來存款	二八七四一二	△一二三〇五	五二二六七
通知存款	二八九〇三〇	三五一九二	四〇〇六九
定期存款	六七〇九四	六一七六四	二三八二九〇
公金存款	六七七六九八	△六〇四七	二九七一八
別段存款	一六九一六三	一四〇七三	四三七八九
小計	二〇〇四六七二	六二七二九	四六〇〇八
定期積金	三四四七三	七三一	一二一〇三
長期存款	九八	九二	七四
小計	三四五七一	八四三	一二一七七
合計	二〇三九二四三	六三五七二	四七二一八五

△貸出

科目別	七月	前月比	前年同月比
票據貸放	八〇二、五一五	△一八、三四五	△三〇六、三八
證書貸放	三九六、〇三	△四六一	△三〇、三三一
活期透支	五六八、六九三	七〇、九九三	七一、六一六
其他貸放	二一一、五五六	△二七、〇四四	△四〇、九九六
小計	一、九七〇、八六二	△二五、一一七	△四四九、三八
商業手形	四三九、一八八	△三三、六七	一三〇、六六九
往付匯兌票據	四、八四八	△一八三	六九七
其他	〇	△三〇、五五	△三、九六一
小計	四四三、九六	△五四、四七	一二五、〇二
合計	二、四二三、〇三四	△二九三、五五	△三二四三七

土建統制協會

作成土木建築業合同要領

刻正向政府申請中

滿洲土建統制協會、基於前所決定之土建統制要綱之趣旨、協參行土建業者之合同再編制、急於作成土木建築業合同要領、今已得成案、乃向政府申請中、現在全滿之土建關係業者總數八百八十名、其中土建業者七百四十名、電氣暖房水道等之附帶設備業者百四十名、時此等統合約減三分之一、以設包辦能力之結果昂揚、經營之合理化並業界之刷新、以期工事業界之向上、故予定於來年度工事期前按本要領統合云、

東滿銀行準備完成

經理人決定山內氏

關于在牡丹江設置本店之地場銀行東滿銀行之設立、已經在於準備、在下月十日以前支付資本金一千萬元四分之一、即支付金二百五十萬元、由十一月三日起開始營業、又該社經理決由山內彥三郎充任、副經理由文芳儀事務擔任、取締役則由現中銀管財課長松本市之助充任云、

股票行市

場況

月末多因納會而買方不積極出動、交易所不旺盛、呆不動、鐘紡股新鐘股而告下落之步調、開行滿收股四一圓六、新東股一二九圓七、鐘紡股一四九圓五、新鐘股九五圓九、新船股九五圓、總之維有現存、鐘紡股新鐘股交易略縮、以凡調之場面下市滿收股一圓五角、新東股九圓五、鐘紡股八圓九、新鐘股四圓七、新船股四圓八、

奉天滿收（前場）

銘柄	開盤	收盤	大價	小價
東滿	[illegible]	[illegible]	[illegible]	[illegible]
滿興	[illegible]	[illegible]	[illegible]	[illegible]
電業	[illegible]	[illegible]	[illegible]	[illegible]
全新	[illegible]	[illegible]	[illegible]	[illegible]
新銀	[illegible]	[illegible]	[illegible]	[illegible]
新船	[illegible]	[illegible]	[illegible]	[illegible]
五品	[illegible]	[illegible]	[illegible]	[illegible]
鋼材	[illegible]	[illegible]	[illegible]	[illegible]
南新	[illegible]	[illegible]	[illegible]	[illegible]
大興	[illegible]	[illegible]	[illegible]	[illegible]
電電	[illegible]	[illegible]	[illegible]	[illegible]
全乙	[illegible]	[illegible]	[illegible]	[illegible]
全新	[illegible]	[illegible]	[illegible]	[illegible]
取新	[illegible]	[illegible]	[illegible]	[illegible]
特工	[illegible]	[illegible]	[illegible]	[illegible]
土地	[illegible]	[illegible]	[illegible]	[illegible]
新興	[illegible]	[illegible]	[illegible]	[illegible]
滿毛	[illegible]	[illegible]	[illegible]	[illegible]
全新	[illegible]	[illegible]	[illegible]	[illegible]
大滿	[illegible]	[illegible]	[illegible]	[illegible]
全新	[illegible]	[illegible]	[illegible]	[illegible]
工滿	[illegible]	[illegible]	[illegible]	[illegible]
滿化	[illegible]	[illegible]	[illegible]	[illegible]
土木	[illegible]	[illegible]	[illegible]	[illegible]
東拓	[illegible]	[illegible]	[illegible]	[illegible]
東航	[illegible]	[illegible]	[illegible]	[illegible]
日畜	[illegible]	[illegible]	[illegible]	[illegible]

奉天市況（後場）

銘柄	開盤	收盤	大價	小價
滿收	[illegible]	[illegible]	[illegible]	[illegible]
滿業	[illegible]	[illegible]	[illegible]	[illegible]
新東	[illegible]	[illegible]	[illegible]	[illegible]

場況

仍無刺戟材料、雙方俱抱新期待、處於觀望閑散之場面、開行時、新東股一二九圓五角、鐘紡股一四九圓八角、新船股九六圓、而小批交易、在一高一低之商狀、下市時、新東股一二九圓七角、新鐘股九五圓、鐘紡股一四九圓五角、新船股九五圓六角、

奉天滿收（後場）

銘柄	開盤	收盤	大價	小價
滿收	[illegible]	[illegible]	[illegible]	[illegible]
新東	[illegible]	[illegible]	[illegible]	[illegible]
鐘紡	[illegible]	[illegible]	[illegible]	[illegible]
新鐘	[illegible]	[illegible]	[illegible]	[illegible]
滿業	[illegible]	[illegible]	[illegible]	[illegible]
同新	[illegible]	[illegible]	[illegible]	[illegible]
滿鐵	[illegible]	[illegible]	[illegible]	[illegible]
同新	[illegible]	[illegible]	[illegible]	[illegible]
奉紡	[illegible]	[illegible]	[illegible]	[illegible]
煙草	[illegible]	[illegible]	[illegible]	[illegible]
東滿	[illegible]	[illegible]	[illegible]	[illegible]
滿興	[illegible]	[illegible]	[illegible]	[illegible]
電業	[illegible]	[illegible]	[illegible]	[illegible]
同新	[illegible]	[illegible]	[illegible]	[illegible]
新銀	[illegible]	[illegible]	[illegible]	[illegible]
新船	[illegible]	[illegible]	[illegible]	[illegible]
五品	[illegible]	[illegible]	[illegible]	[illegible]
鋼材	[illegible]	[illegible]	[illegible]	[illegible]
鑛新	[illegible]	[illegible]	[illegible]	[illegible]

東京短期（前場）（收盤時間一時十七分）

銘柄	開盤	收盤	大價	小價
新東	[illegible]	[illegible]	[illegible]	[illegible]
鐘紡	[illegible]	[illegible]	[illegible]	[illegible]
新鐘	[illegible]	[illegible]	[illegible]	[illegible]
人新	[illegible]	[illegible]	[illegible]	[illegible]
帝新	[illegible]	[illegible]	[illegible]	[illegible]
大新	[illegible]	[illegible]	[illegible]	[illegible]
鋼管	[illegible]	[illegible]	[illegible]	[illegible]
日石	[illegible]	[illegible]	[illegible]	[illegible]
滿鐵	[illegible]	[illegible]	[illegible]	[illegible]
重工	[illegible]	[illegible]	[illegible]	[illegible]
日畜	[illegible]	[illegible]	[illegible]	[illegible]
水產	[illegible]	[illegible]	[illegible]	[illegible]
滿業	[illegible]	[illegible]	[illegible]	[illegible]

哈爾濱市況（前場）

銘柄	開盤	收盤	大價	小價
朝新	[illegible]	[illegible]	[illegible]	[illegible]
收新	[illegible]	[illegible]	[illegible]	[illegible]
新鐘	[illegible]	[illegible]	[illegible]	[illegible]
滿鐵	[illegible]	[illegible]	[illegible]	[illegible]
電業	[illegible]	[illegible]	[illegible]	[illegible]
同新	[illegible]	[illegible]	[illegible]	[illegible]
營紡	[illegible]	[illegible]	[illegible]	[illegible]
煙草	[illegible]	[illegible]	[illegible]	[illegible]
東滿	[illegible]	[illegible]	[illegible]	[illegible]
滿園	[illegible]	[illegible]	[illegible]	[illegible]

大連市況（前場）

銘柄	開盤	收盤	大價	小價
滿取	[illegible]	[illegible]	[illegible]	[illegible]
新東	[illegible]	[illegible]	[illegible]	[illegible]
滿業	[illegible]	[illegible]	[illegible]	[illegible]
滿鐵	[illegible]	[illegible]	[illegible]	[illegible]
新鐘	[illegible]	[illegible]	[illegible]	[illegible]
電業	[illegible]	[illegible]	[illegible]	[illegible]
全新	[illegible]	[illegible]	[illegible]	[illegible]
大新	[illegible]	[illegible]	[illegible]	[illegible]
興新	[illegible]	[illegible]	[illegible]	[illegible]
五品	[illegible]	[illegible]	[illegible]	[illegible]
滿收	[illegible]	[illegible]	[illegible]	[illegible]
大新	[illegible]	[illegible]	[illegible]	[illegible]
新東	[illegible]	[illegible]	[illegible]	[illegible]
鐘紡	[illegible]	[illegible]	[illegible]	[illegible]
新鐘	[illegible]	[illegible]	[illegible]	[illegible]
新船	[illegible]	[illegible]	[illegible]	[illegible]
全新	[illegible]	[illegible]	[illegible]	[illegible]
商船	[illegible]	[illegible]	[illegible]	[illegible]
帝新	[illegible]	[illegible]	[illegible]	[illegible]
人新	[illegible]	[illegible]	[illegible]	[illegible]
日畜	[illegible]	[illegible]	[illegible]	[illegible]
日石	[illegible]	[illegible]	[illegible]	[illegible]
鋼管	[illegible]	[illegible]	[illegible]	[illegible]
滿業	[illegible]	[illegible]	[illegible]	[illegible]
滿鐵	[illegible]	[illegible]	[illegible]	[illegible]
同新	[illegible]	[illegible]	[illegible]	[illegible]
大機	[illegible]	[illegible]	[illegible]	[illegible]
同新	[illegible]	[illegible]	[illegible]	[illegible]
電業	[illegible]	[illegible]	[illegible]	[illegible]
瓦斯	[illegible]	[illegible]	[illegible]	[illegible]
滿化	[illegible]	[illegible]	[illegible]	[illegible]
土木	[illegible]	[illegible]	[illegible]	[illegible]

東京短期（前場）

安東市況（後場）

銘柄	開盤	收盤	大價	小價
日畜	[illegible]	[illegible]	[illegible]	[illegible]
瓦斯	[illegible]	[illegible]	[illegible]	[illegible]
東拓	[illegible]	[illegible]	[illegible]	[illegible]
滿化	[illegible]	[illegible]	[illegible]	[illegible]
土木	[illegible]	[illegible]	[illegible]	[illegible]
新工	[illegible]	[illegible]	[illegible]	[illegible]
同新	[illegible]	[illegible]	[illegible]	[illegible]
大機	[illegible]	[illegible]	[illegible]	[illegible]
同新	[illegible]	[illegible]	[illegible]	[illegible]
滿毛	[illegible]	[illegible]	[illegible]	[illegible]
新鐘	[illegible]	[illegible]	[illegible]	[illegible]
滿地	[illegible]	[illegible]	[illegible]	[illegible]
土地	[illegible]	[illegible]	[illegible]	[illegible]
特工	[illegible]	[illegible]	[illegible]	[illegible]
收新	[illegible]	[illegible]	[illegible]	[illegible]
朝新	[illegible]	[illegible]	[illegible]	[illegible]
同乙	[illegible]	[illegible]	[illegible]	[illegible]
電電	[illegible]	[illegible]	[illegible]	[illegible]
大興	[illegible]	[illegible]	[illegible]	[illegible]

哈爾濱市況（後場）

銘柄	開盤	收盤	大價	小價
滿收	[illegible]	[illegible]	[illegible]	[illegible]
滿業	[illegible]	[illegible]	[illegible]	[illegible]
新東	[illegible]	[illegible]	[illegible]	[illegible]
朝新	[illegible]	[illegible]	[illegible]	[illegible]
收新	[illegible]	[illegible]	[illegible]	[illegible]
新鐘	[illegible]	[illegible]	[illegible]	[illegible]
滿鐵	[illegible]	[illegible]	[illegible]	[illegible]
電業	[illegible]	[illegible]	[illegible]	[illegible]
同新	[illegible]	[illegible]	[illegible]	[illegible]
營紡	[illegible]	[illegible]	[illegible]	[illegible]
煙草	[illegible]	[illegible]	[illegible]	[illegible]
東滿	[illegible]	[illegible]	[illegible]	[illegible]
滿園	[illegible]	[illegible]	[illegible]	[illegible]

大連市況（後場）

銘柄	開盤	收盤	大價	小價
滿取	[illegible]	[illegible]	[illegible]	[illegible]
新東	[illegible]	[illegible]	[illegible]	[illegible]
滿業	[illegible]	[illegible]	[illegible]	[illegible]
新鐘	[illegible]	[illegible]	[illegible]	[illegible]
滿鐵	[illegible]	[illegible]	[illegible]	[illegible]
電業	[illegible]	[illegible]	[illegible]	[illegible]
同新	[illegible]	[illegible]	[illegible]	[illegible]
大新	[illegible]	[illegible]	[illegible]	[illegible]
興新	[illegible]	[illegible]	[illegible]	[illegible]
五品	[illegible]	[illegible]	[illegible]	[illegible]
大新	[illegible]	[illegible]	[illegible]	[illegible]
新京	[illegible]	[illegible]	[illegible]	[illegible]
鐘紡	[illegible]	[illegible]	[illegible]	[illegible]
新鐘	[illegible]	[illegible]	[illegible]	[illegible]
郵船	[illegible]	[illegible]	[illegible]	[illegible]
同新	[illegible]	[illegible]	[illegible]	[illegible]
商船	[illegible]	[illegible]	[illegible]	[illegible]
人新	[illegible]	[illegible]	[illegible]	[illegible]
帝新	[illegible]	[illegible]	[illegible]	[illegible]
日畜	[illegible]	[illegible]	[illegible]	[illegible]
日石	[illegible]	[illegible]	[illegible]	[illegible]
滿業	[illegible]	[illegible]	[illegible]	[illegible]
滿鐵	[illegible]	[illegible]	[illegible]	[illegible]
同新	[illegible]	[illegible]	[illegible]	[illegible]
大機	[illegible]	[illegible]	[illegible]	[illegible]
同新	[illegible]	[illegible]	[illegible]	[illegible]
電業	[illegible]	[illegible]	[illegible]	[illegible]
瓦斯	[illegible]	[illegible]	[illegible]	[illegible]
滿化	[illegible]	[illegible]	[illegible]	[illegible]
土木	[illegible]	[illegible]	[illegible]	[illegible]

東京短期（後場）（時間三時四十五分）

銘柄	開盤	收盤	大價	小價
新東	[illegible]	[illegible]	[illegible]	[illegible]
鐘紡	[illegible]	[illegible]	[illegible]	[illegible]
同新	[illegible]	[illegible]	[illegible]	[illegible]
新鐘	[illegible]	[illegible]	[illegible]	[illegible]
帝新	[illegible]	[illegible]	[illegible]	[illegible]
人新	[illegible]	[illegible]	[illegible]	[illegible]
大新	[illegible]	[illegible]	[illegible]	[illegible]
鋼管	[illegible]	[illegible]	[illegible]	[illegible]
日石	[illegible]	[illegible]	[illegible]	[illegible]
滿鐵	[illegible]	[illegible]	[illegible]	[illegible]
重工	[illegible]	[illegible]	[illegible]	[illegible]
水產	[illegible]	[illegible]	[illegible]	[illegible]
滿業	[illegible]	[illegible]	[illegible]	[illegible]

國債行市（卅日）

債名	興業銀行百圓	包括利回
第一次四厘	[illegible]	[illegible]
第二次〃	[illegible]	[illegible]
第三次〃	[illegible]	[illegible]
第五次〃	[illegible]	[illegible]
第六次〃	[illegible]	[illegible]
第九次〃	[illegible]	[illegible]
第十次〃	[illegible]	[illegible]
第十一次〃	[illegible]	[illegible]
第十二次〃	[illegible]	[illegible]
第十三次〃	[illegible]	[illegible]
第十四次〃	[illegible]	[illegible]
第十五次〃	[illegible]	[illegible]
第十六次〃	[illegible]	[illegible]
第十七次〃	[illegible]	[illegible]
第十八次〃	[illegible]	[illegible]
第十九次〃	[illegible]	[illegible]
第二十次〃	[illegible]	[illegible]
第二十一次〃	[illegible]	[illegible]

家庭與趣味

運導勝於藥餌

保健講座

運導之法。昔醫家用以求仙。其說甚奇。然以却病延年。確有神效。方書稱子門。載有運導補腎之法。夜半子時。起坐面北。閉目凝神。先以左手仰覆左膝上。以右手對摩。至九九八十一數。將左手覆摩。右手覆左手上。以心頭腎。呼吸三七二十一數止。再以右手仰覆右膝上。以左手如前法摩至八九七十二數。以右手覆左手上。呼吸四七二十八數止。復用左手覆膝如前法。摩至七九六十三數。覆將呼吸。摩至五七三十五數。如此輪流換摩。摩以九數遞減至三九二十七數不再減。覆將呼吸之數。以七數遞增。增至七七四十九不再增。行之百日。無論如何腎虛之人。皆能腎足精充。一舉得男。勝補腎藥。助火之藥。

惡瘡。以養病多矣。有患胃寒者。名醫診爲不治。病者仰臥。忽有熱氣一股。由胃下注臍丸。痛如錐刺。自思由胃而出之氣。若入大腸。下有出路。尚或可治。因用氣導引。使入大腸。初仍入臍丸。復以氣導之。乃入大腸。下氣數聲。病勢大減。可保無虞矣。又某食硬杭米飯一碗。過數日覺胃中有物。傾身覺有尖。知爲硬飯未化。夜間仰臥。嘆氣入內。用力使之由胃下推。每日運數口。至三日即消化。嗣後凡氣鬱食停。皆不服藥。運氣不過三五日。輒大便下氣而愈。又某人患試火盛。然頭汗不敢入口。因沐浴左足受寒。不敢用辛溫發散。乃思汗由腎陽蒸動三焦之水。由腠理出。乃運氣使由命門上行。散之四末。如法運導。果得大汗。由此數者觀之。可以運導治者不少。然藥性皆有偏。用之得當。固能有效。不當亦足害人。不如運導之有利無弊也。凡無病之人。若能運導。氣機流通。疾病無由而生。誠可却病延年也。

結論。運導之法。須有傳授。民國五年。余習靜坐法三日。始悟運導之理。及因是子靜坐法。行之一月。目紅右大指生一水疔。急停止靜坐方法。自此不敢輕試。此爲運導之法。簡單易行。且係運氣于行。施浴。袪寒消食。化積。決無流弊。可依法行之。昔在醫會時。江蘇省熟醫會。鄒驗陸爾伯經一本。僅五言詩二十句。又名百字經。闡發強身保命之金針。各句均有詳註。曾經本報刊登。並由會訂印三千本。風行一時。不日轉售已罄。想衛生家。早經閱讀。有口皆碑。於保健上有莫大也之助。（劉哲耆）

要改正你的脾氣

那就是你的成功

人生有許多痛苦。使人恨。使人怨。也要使人發脾氣。同時恨。怨和發脾氣也能致人痛苦。這彷彿是循環的。究竟是先有雞。抑是先有卵。那就看每個人處世的情形了。

最使人痛苦而能影響到大衆的。不是恨。也不是怨。那却是「發脾氣」。一個人要發脾氣我們常說爲是一種病。並且有許多人根本忽略了它。都不知道。不正常的發脾氣 是一種最危 險的舉動。

尤其是居家度日的婦女們更不該輕易使用這種東西。假如你能夠知道了它的利害關係後。就自然明瞭我的話是不錯了。

我們要知道。無論甚麼東西。使用的太多了。往往會失掉它的本義。譬吃多了。就不覺得甜的可愛。筵席用多了的時候。也會覺得膩的難受。因此「脾氣」也要發洩在適當的地方才 會有效力。

有許多小姐太太們拿發脾氣當作護身符。以爲發脾氣可以獲得多數人的尊樂。父母丈夫們的順從。那是錯了。我告訴你。人與人之間的感情是要由感情成的。用脾 氣換來的感 情。就和用容貌換來的一樣不能保持常態。譬如一個男人喜歡賭博。被妻子的當然不會聽說她的了。於是她向他發脾氣。他就不是在她的面前決不再賭。然而一離開她。他就也不再賭博了。也許還能發生一點勸力。那就是他以後當着同他爭吵。

尤其厲害。這時候我們就知道了男人利用機會。要比女人利用「脾氣」強到數倍以上。因爲女人沒有會利用「脾氣」以爭吵做前提。迫着男人在賭會上找尋解決嗎好的辦法。所以女人是失敗了。

假如再逼迫的時候。男人會老起面皮。索性公開玩耍起來。他給妳一個無法制的眼人是不容易接的了。

因此這種能在經過一些了。所以我願意供獻妳們一個意見。在遇到小事的時候。妳要把妳的怒氣拋出來。頂好不要把妳的脾氣不可的時候。妳非要發脾氣不可的時候。妳再拿出全份力量。可是妳不要忽略發脾氣前的意思。假如妳能夠斷定。這次的脾氣發出以後。准能收到預期的効果時。妳再發。不然。我希望妳還是忍下去的好。妳要珍貴妳的「脾發」。如珍重妳的生命一樣。隨便亂放。那是最傻的舉動。同時妳更該切記。發怒時不要亂鬧。雖正自然有人服。用妳的實理去對待人自然成功是屬於妳的了。

人之記憶力以何時最強

所謂記憶力可分爲兩段。一是記憶之事實之固持。一是把住事實之復現。我們的一生記憶力。要以何時最強呢。根據心理學上來講。要以兒童期最盛。而兒童期中要以十一二歲爲其頂點。到廿歲後記憶力就日趨衰退。到三十二三歲時尚可維持。卅歲後記憶力不過僅爲十二三歲時之記憶力頂點之一半了。到五十二三歲時之記憶力的一半。六十歲以上更日逐低下。八十五歲以上記憶力衰微得幾乎是零了。（朝日）

世間惟有母親

最偉大‧最聖潔

我們要孝‧要敬

凡一個尚未孕育的主婦。當她在看到天眞活潑底孩子時。在內心裡就時時會蒙上一個羨慕的意思。因此在她們的動作裡。也就不自覺地顯露出對孩子格外的親熱。如吻他的臉。逗他的笑。這都是一個主婦對孩子懷着愛慕的表示。待至自己孕育的孩子的時候。一般的就會做着許多美滿的好夢。雖然孩子還在自己的腹內。可是光亮的眸子。蘋果的臉龐。天眞的姿態。在她們的腦海裡已存了一個極大的憧憬。因想到將來有孩子的種種快樂。所以她們會不辭勞苦終日作着針線。替將來自己意想中快樂的天使。造下了不少的幸福。

當希望變成了事實無知無識的孩子呈 現在她的 眼前時。雖然她的一顰一笑。很能忘懷了母 親底一 天的勞苦。可是給孩子餵乳。換尿布。以及催孩子的睡眠。保護孩子的平安。也往往勞悴得母親的心境不寧。尤其是當孩子害了病受了委屈的時候。孩子的靈魂就是母親心肢的跳動。所以在那時候。做母親的很可能放棄了自己的飲食。來照料心愛的自己心血的結晶。

孩子一天一天的長大。離開了母親的懷抱。雖然是容易護養了。可是那時做母親的却又要顧慮到孩子的健全與智能。要是將來是愚笨的話。那末自己對於他熱烈的期望。可就辜負了。所以母親底辛勞。又何能就此終止呢？偉大的母親。世界上祗有母親是最偉大。也祗有母親是最聖潔的了。

毛線問題

秋涼了。女士們此刻作拿起毛線球的工作了。可是貴年的 毛線價 錢。非常昂。今在這節約的時期。似乎太不經濟。這裡告訴大家一個解決毛線的經濟辦法。

一。妳把 去 年舊毛 衣毛襪。以至手套帽子等。細心找一下。不合意的把他拆去。同時還可以隨時留意小攤上的破毛織物。把他買回來。

二。拆洗後。先用軟肥皂或碎皂片洗一下。若用「阿摩尼亞」水更好。只消浸到水裡四五小時後提出來晒乾。便能應用了。

三。如果 毛線還 直不起來。可以把他繞到一把倒置的架子或桌子腿上。這樣。再不直。只好蒸他一下。

四。如果顏色不一樣。顏色舊去年的已不流行。可以自己染一下。（白梅）

可愛可欽‧蔚爲國光

嬰兒照片

隋秋芳（女）一周歲 父隋貴麟 住所安東市浪頭區三道街

我們打算健康

就要實行菜食

根據解剖學家的見解。他們由於齒部的構造。觀察人與猿的異同點。知道猿猴永遠喜食水菓等菜食的動物。而證明人類不是肉食者而是菜食的。這是起初的見解。

後來因爲人們爲了調和食物加強口福。所以才實 行食肉。先由牛羊豬而至於雞鴨魚類。這都是調味的妙品。若能少量的食用並沒有什麼害。不過上年紀的老年人最好就不需要 肉類。多 食菜食。以使你們益壽延年。肉類當一個時期是會感到缺乏的。所以他的價格永遠是比較菜類要貴十幾倍。如果我們費了很大的價格。結果仍然買不到 新鮮 美好的肉類時。那麼最好我們將買肉的價錢省下來到市上去換一些蔬菜類的東西。既可多買價格又公道。純粹的蔬菜。許多經化驗的知道其中含有鑛生的 維他命。植 物性蛋白質。人們食了能他的變化可以促進身體的健康。動物中試觀牛馬等食草動物。那樣壯健的身 體也是由 此得來的。反過來說。我們儘量的食肉。最常見的現象就是容易使身體發胖起。而聯高之病狀。牛生不熟的肉在腸內用以增加腐爛的素毒。造成各種疾病於肉食。食肉有這樣的壞害。看起來還是提倡菜食。健進我們的健康吧。

這山望着那山高

「"騎馬找馬"是青年人」觀念的錯誤

有許多青年。在現在社會上有了職業還是不滿意。他們妒羨着別人有豐富的薪金。優厚的待遇。反顧自己則所得菲薄。待遇苛刻。而且還以爲自己的職業卑劣。不易發展。於是見異思遷。很想把現有的職業拋棄。別求他職。這結果能使工作不時作興趣。感覺厭惡。死氣沉沉。沒有精神。努力從事工作。這一種心理收獲們良好效果嗎。這是一個很普遍的錯誤觀念。假使一個青年心中存了這個觀念。那他就永遠得不到成功。因爲人的慾望。是難以滿足的。有了快樂職業的職業。做慣了又慢慢地以爲不過如此了。於是想再換一個比現在更快樂更優厚的職業。所以即使一個青年得到了久思所欲的職業也祗得能暫時一作。不久又感覺乏味。在失業達到高潮的現在。每個青年。更不應有這個觀念。我們有職業的。正應小心謹慎。黽勉從事。以保持這裏人爭奪的飯碗。不能再有見異思遷。捨此就彼心理。在你是以爲卑鄙瑣瑣是不足惜的。但是有多少人勞頭親着。渴望你一活動。他們就會奪搶的。而且多少人想要找比你更且劣許類的位置。尚不可得呢。

所以在目前。我們只要有職業。任何職業都好。我們不必羨慕別人。更不要悲觀自己。我們要牢記着俗語說「三百六十行。行行出狀元」。只要幹一種職業。那裡有不會發展的職業。是沒有尊卑高下之分。全在乎各自己。青年們，努力的幹吧！（夜）

商業登記

〇株式會社濱陽商業銀行支店設立（支店）
一、康德九年六月九日於管內設立支店、商號株式會社濱陽商業銀行、本店奉天市瀋陽區一心街一段第一

〇四號一、支店奉天市瀋陽區一德街二段第一二五號奉天市瀋陽區一德街二段第八十六號奉天市大和區千代田通第十號奉天市敷島區協和街一段第四十三號新京特別市敷島區吉野町四丁目十九號哈爾濱市道外南頭道街八號錦州市錦華區阜康街一四一號奉天省海城街南裡商會街公興源內一、目的一票據之貼現及購買二各項存款三各項放款四國內外匯兌及代收款項五代辦官公署及法人之金錢出納事務并代理他銀行之業務六買賣有價證券七保證各種票據及保付支票八保管各種證券及貴重物品九保全抵押品倉庫業務十其他銀行附帶業務一、設立之年月日康德九年六月九日一、資本之總額國幣七百萬圓一、一株之金額國幣五十圓一、就各株已繳納之株金額國幣十二圓五角一、公告之方法揭載於政府公報一、董事之姓名及住所奉天市瀋陽區一心街二段第二十九號李際春奉天市瀋陽區小南街一段第八十八號丁廣文奉天市瀋陽區大北街二段第一三七號沈儀卿奉天市朝日區義光街一段第十八號金作武奉天市瀋陽區一心街一段第五十二號康純齋大連市鹿島町三番地郭習楷奉天市瀋陽區小東街二段第二百八號張惠霖奉天市林萬紀奉天市小南街百六十五號彭賢奉天市瀋陽區一心街五段第四十五號湯富春奉天市大西九十七號湯富春奉天市大西區大西街四段第十六號張維垣奉天市瀋陽區一心街四段八十一號郭達周奉天市瀋陽區一德街六段第一五七號高振遠代表會社之董事丁廣文一、監查役之姓名住所奉天市瀋陽區小南街三段第七十九號高毓衡奉天市敷島區協和街四段第四十二號趙鵰第一、存立之時期設立登記之日起算滿三十年康德九年八月五日登記　錦州區法院

〇株式會社設立（支店）
一康德九年七月三十日於管內設立支店
一、商號株式會社大成銀行一、本店哈爾濱市西傅家區南四道街一、支店營口市太康區安樂街三七番地哈爾濱市埠頭區十四道街二號哈爾濱市西傅家區新京特別市三笠町三丁目八番地撫大市大西區大西街二段一〇七號吉林市通天區河南町撫順市西四條通五十四番地安東市金湯區興隆街二一號佳木斯市城西區南大街一二〇番地延吉縣延吉街興隆區協和路七牌一六號遼陽市永昌街一段三三番陳春縣陳春街鋼定區一、目的一般銀行業務一、設立年月日康德九年七月一日一、資本之總額國幣九百萬圓一、一株之金額國幣五十圓一、就各株已繳納之株金額國幣十二圓五角一、公告之方法揭載於滿洲帝國政府公報一、董事之姓名及住所哈爾濱市西傅家區南四道街姜毅三哈爾濱市西傅家區南四道街史進秀哈爾濱市西傅家區南四道街張左泉哈爾濱市西傅家區南四道街紀仲伊哈爾濱市西傅家區南四道街高子起哈爾濱市西傅家區南四道街史紹秀哈爾濱市西傅家區南四道街沒惠然哈爾濱市西傅家區南四道街史文郁哈爾濱市西傅家區南四道街董珍琪哈爾濱市西傅家區南四道街所高樹棠哈爾濱市西傅家區南四道街史紱生哈爾濱市西傅家區南四道街李會三哈爾濱市西傅家區南四道街事也監一監查人之姓名及住所市西傅家區南四道街代表董立之時期設立之日起滿三十年康德九年七月三十日登記　營口區法院

〇滿洲中央銀行支行廢止（支店）
一、康德九年六月參拾日新京特別市長春區西四道街四號新京特別市長春區西四道街第參拾號之支行廢止一、康德九年六月三十日將奉天市瀋陽區一德街六段第九貳號之支行廢止一、康德九年六月三十日將哈爾濱市道外南四道街貳參號之支行廢止康德九年七月十三日登記　鐵嶺區法院

〇滿洲中央銀行支行廢止（支店）
參拾號之支行廢止一、康德九年六月參拾日奉天市瀋陽區一德街六段第九貳號之支行廢止一、康德九年六月參拾日哈爾濱市道外南四道街貳參號之支行廢止康德九年七月拾六日登記法庫區法院

〇興農合作社登記
一、法庫縣興農合作社變更
一、社長拾堅康德九年六月六日解任康德九年六月六日左記者就任社長社長王不承法庫縣法庫街西大路康識九年七月八日登記法庫區法院

〇日滿保溫材販賣株式會社
解散及清算人選任
一、因株主總會之決議於康德九年八月六日解散一、清算人之姓名住所大連市鳶島町六十八番地勝弘貢次郎康德九年八月十一日登記　瓦房店區法院

〇瓦房店商工金融合作社
更一、理事甲原德之於康德九年六月三十日退任同年七月一日左記者就任理事復縣瓦房店街鹿島街七番地ノ二西野寶善康德八年八月十三日登記　瓦房店區法院

〇工場財團公告
茲由撫順市山本町六丁目拾六七丁目拾壹番地撫順窯業株式會社對屬於撫順市山本町六丁目拾六七丁目拾壹番地建物工作物並機械器具等爲組成工場財團聲請所有權保存登記前來就屬於右財團之動產有權利者或扣押假扣押或假處分之債權者應自本公告揭載之日起三十日之期間內將其權利呈報於本院但屬於工場財團之目錄備置於本院以供關係者之閱覽康德九年八月一日　撫順區法院

〇公場財團公告
撫順市山本町六丁目拾六七丁目拾壹番地撫順窯業株式會社ヨリ撫順市山本町六丁目拾六七丁目拾壹番地所在ノ撫順窯業株式會社ニ屬スル建物、工作物並ニ機械器具等ニ對シ工場財團組成ノ爲所有權保存ノ登記申請アリタルニ因リ右財團ニ屬スヘキ動產ニ付權利ヲ有スル者又ハ差押、假差押若クハ假處分ノ債權者ハ本公告掲載ノ日ヨリ三十日ノ期間內ニ其ノ權利ヲ當法院ニ申出ツヘシ、但シ工場財團ニ屬スヘキモノノ目錄ハ當法院ニ備付アリ關係者ノ閱覽ニ供ス康德九年八月一日　撫順區法院

〇經理人抹消
一、營業主之姓名住所新京特別市順天區大同大街第五百壹號滿洲中央銀行一、康德八年七月壹日解任經理人毛國英

〇經理人選任
一、經理人之姓名住所北鎮縣溝幇子蘇西大街路南六五號欒瑞昌一、營業主之姓名住所新京特別市順天區大同大街第五百壹號滿洲中央銀行一、設置經理人之處北鎮縣溝幇子街大西街路南六五號康德九年七月二十四日登記　北鎮區法院

〇興農合作社登記
〇彰武縣興農合作社變更
一、康德九年三月二十三日理事長爲解元解任一、康德九年三月二十四日左記者就任理事總諸金一錦州省、武街西門裡二二七一康德八年八月拾日登記彰武區法院

〇商號新設
一、商號新發德一營業之種類雜貨販賣業一、營業所新民縣新民街保甲區第七一號一、商號使用人之姓名住所趙玉貴新民縣新民街忠義區第一二八號趙玉芳新民縣新民街忠義區第一二八號康德九年八月十日登記

萬人絕讚 萬人必備
萬人油

郭氏醫院 晝夜接產
一切內科小兒科婦人科及其他一切
院長郭文高
產婦人科有女醫師郭李松林擔任
地址奉天城內鐘樓南明湖春飯店東隣
電話四—三九三一

羅患年久的淋病與婦人病（冷症赤白帶）
一劑八圓即足
△百發百中
△保能除根
△永不再犯
男女患者諸位請速講服以早登彼岸

百發百中‧永久根治‧神効祕藥
京城 都藥房淋藥
噴噴好評
本藥品預防花柳絕妙之聖藥
△試驗
△二年前
△主治効能
男子急慢性淋疾一切女子赤白帶下白濁
炎性淋病梅毒症
化膿性尿道炎等
詳細說明書附
合資會社都藥房
全滿各地均有代售
まむし蝮藥房

主婦須知

秋天幼兒離乳與營養問題

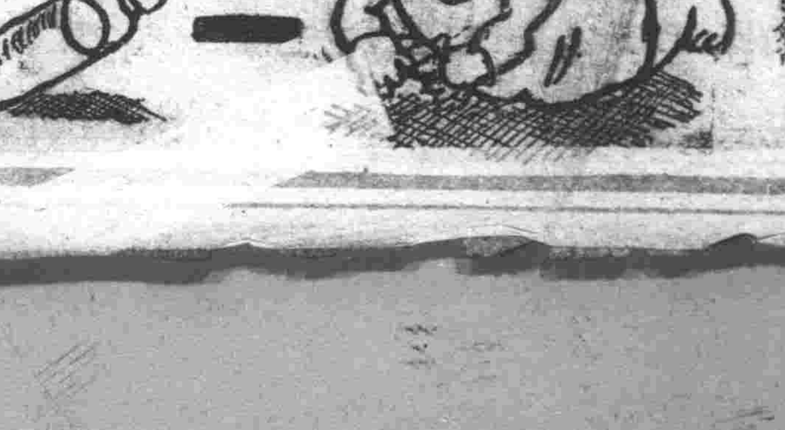

小兒生長到一週歲以上，最好令其離乳，然我國人的習慣，離乳歲月較晚，此與小兒健康未必有益，因小兒發育至需要飲食之時仍僅以母乳令其充飢，此等小兒雖胖而多虛弱

利用秋天 令小兒離乳是很好的時期，因秋冷的關係，每多使人食慾旺盛促進體質的健康，所以小兒在此期間離乳，比較其他季節爲有益，然離乳之後，對小兒的飲食，不可不十分加以注意，若僅以成年人日常所用的飲食，令其食用，則非常危險，故必選擇於營養而易於消化的東西爲宜，最好離開人乳之後即令其飲用牛乳，牛乳之外復可令其服用若素，將粉末若素混於牛乳之中，則身體所要的營養，即可免去缺乏的憂慮，保有其健康

促進發育 前面所提到的胃腸營養若素，已經々過醱酵的手續，極容易消化和吸收，又因含有多種營養，如補進身體新陳代謝的蛋白質，促進胃腸的機能，增進體力的阿米諾酸，骨髓與牙齒的發育所不可缺少的鈣，新生骨髓與維持骨質上的燐酸，有增殖赤血球，治療貧血的鐵，更有重要的各種維他命，聰明的主婦們，當你的小兒離乳，千萬不可忘了服用若素

胃腸營養 若素

適應症：胃腸諸症 宋老先衰 病前病後 小兒虛弱 肺結核

包裝：錠劑，三百錠，一千錠 粉末，九〇瓦，二七〇瓦
藥價一日，僅數分錢

奉天市信濃町十七號 若素製藥株式會社

空軍偉容

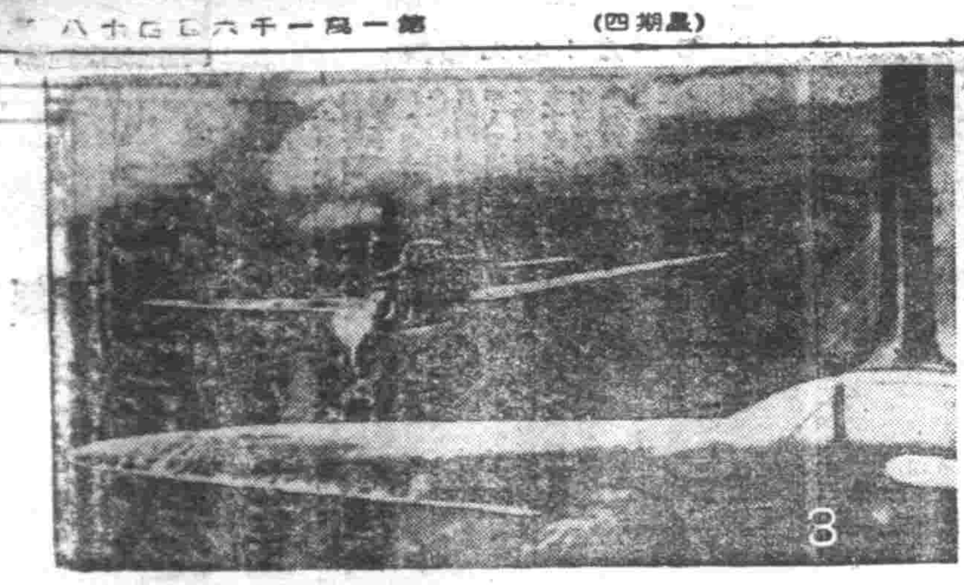

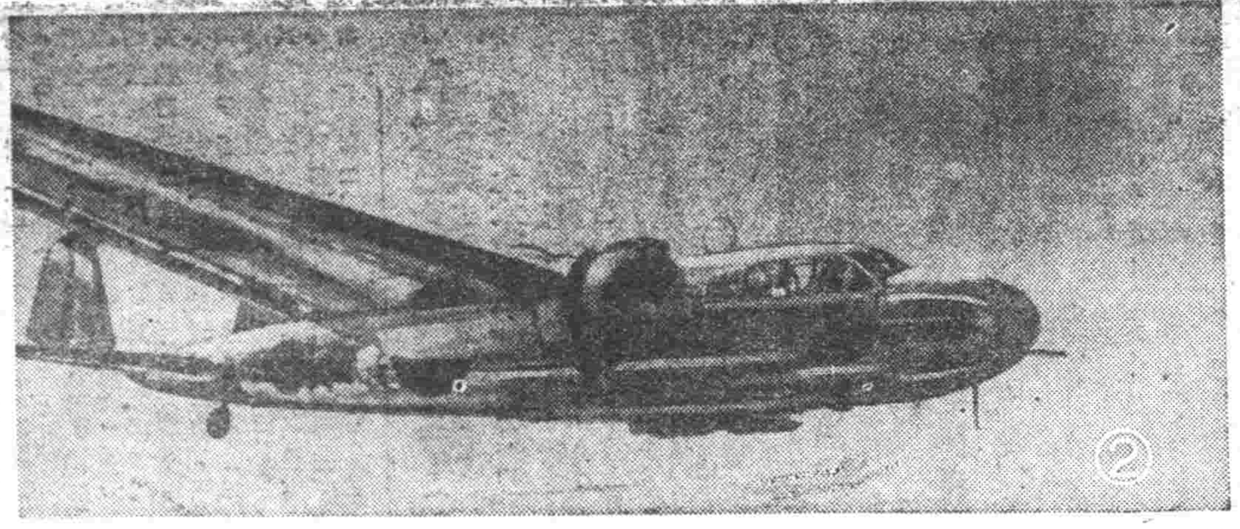

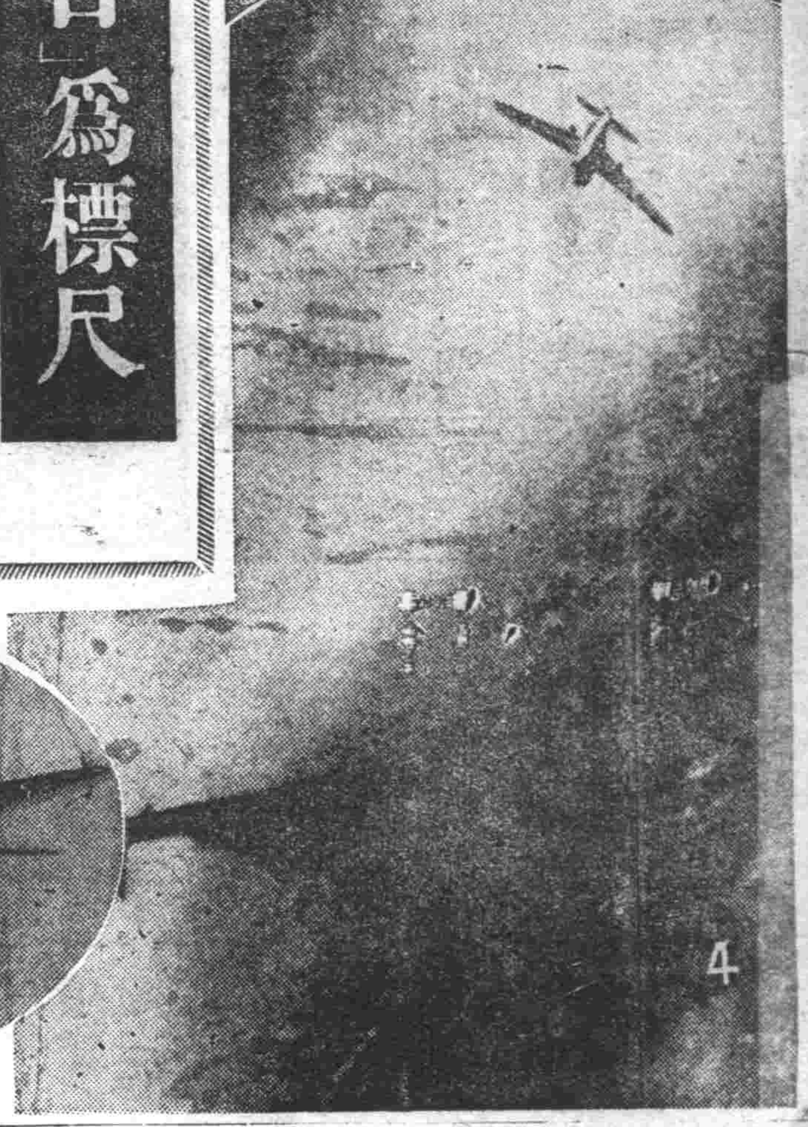

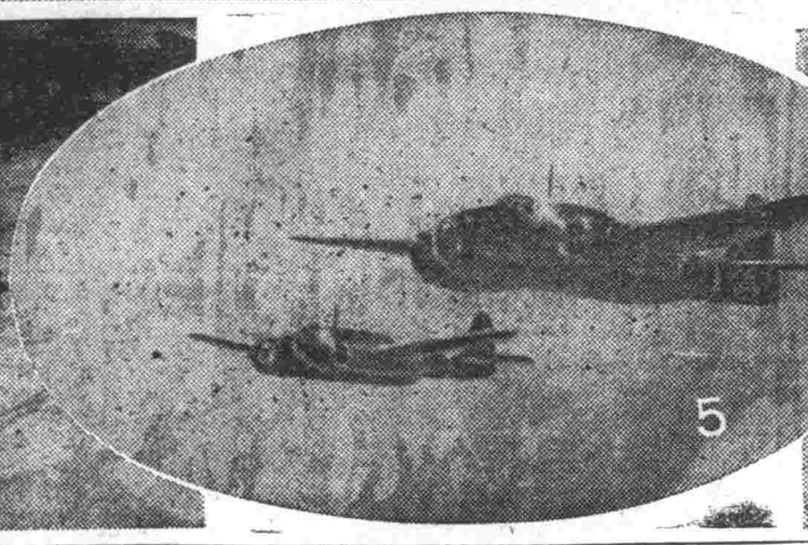

以「航空日」爲標尺

前線槍後宜展開總力戰

大日本飛行協會副會長 陸軍中將 堀 丈夫

圖謀上達

奉祝皇紀二千六百年、並紀念我航空三十周年、前年秋、軍官民合同制定『航空日』以來、已迎第三年、恰當大東亞戰下、意義愈爲深遠也、中國事變閱五周年、士氣漸次昂揚、昨年十二月八日、破低迷之太平洋暗雲、長蒙宣戰之大詔渙發、正如離弦之矢、我皇軍之勇躍果敢進擊、於海陸双方、將敵擊破、僅半年而已、睹日指之大東亞圈域、完全戡定、收於日章旗下、當今光榮之我國新附之地建設之再出發、不勝共同慶祝者也、斯時當第三回『航空日』有不勝感慨者、乃在此廣袤大東亞戰域馳騁、立有赫赫殊勳之陸海軍航空部隊戰果戰爭之地域、必有航空部隊之活躍在勝利之蔭下必使荒鷲魂之發露、尤其眞珠灣攻擊開始後、馬來海面海戰、珊瑚海海戰、繼而索羅門海戰等等、在太平洋印度洋水域之敵聯合艦隊之擊滅常依海之荒鷲而演成之事實、竟使世界之海戰並航空戰史劃期的變化、就中給與將來之海戰術建艦術以根本的示唆、更爲痛快之極矣、

創立航空已三十年 加藤少將偉大

又如五月廿三日在印度洋勵遂殘敵、遂不能再還之軍神加藤建夫少將之典型的武人、在我歷史較淺之航空界無出此上之偉大、其勳功長蒙達於天聽、並蒙賜以破格之恩命、我等亦浴此餘興之一端、思此名譽、洵覺恐懼感激之至、我國創航空三十餘年、今者對蓋世不滅之人的加藤少將光榮與欣快、使我等航空界、由衷心不禁感謝與崇敬、英靈水生天界、爲我等共同喜愉切盼者、惟航空事、在今日已無議論之餘地、在陸在海、以及國防經濟明示嚴然之事實、皆有進運無極之途程、

德國航空

實利堅來特兄弟飛行之後、僅四十年、且未及半世紀之年月、偶於一九一一年（明治四十四年）美墨戰爭、美人某由戰場飛起、作軍事的示唆、大約同時、又有美人某、在紐約、英人某在倫敦作郵便飛行、作經濟航空之可能性實證、航空機之確實、由此更爲明確、繼而在第一次歐洲大戰、於彼我必死之空中攻擊戰、軍用機之性能頓時向上、目前有所謂空軍之編成對戰後列强之航空政策國防上經濟上使之滴水不漏、尤以如敗戰德意志凡爾賽條約爲軍用航空機關之滅失、僅繫於民間之航空輸送事業命脈、但一面徐徐計畫將來之飛躍、一方獎勵無發動機飛行機、模型飛行機、誘導青少年向上空上關心、未來之戰爭利爲空中者着努力培養航空要員、驅使所有科學技術發於一九三五年、彼之有名的『空軍再建』之宣言、乃行發出此尚爲我等新的記憶也、爾來直製作工業、航空技術、以及各部門、傾以異常之努力、僅數年間成功爲今日之大空軍、

中國事變到大東亞戰爭 肅清域內敵軍

對於以此等列强之最大最强之誇耀爲航空國家、我航空界多少自覺遲緩、我等亦以焦慮與努力、向前邁進、然而中國事變勃發、果然發揮皇軍之眞髓、於列國環視下、以所謂荒鷲之敢鬪精神及戰鬪技術巧妙、將敵擊摧使全國民赤誠感謝、受此五年之戰歷的磨練、一度與美英作對手、在大東亞戰域、驅超之我荒鷲陣、振奮之下、將彼等攻與、瞬時之間、由大東亞空域、將多年橫暴不遜之極的敵性航空、加以一掃、實爲一億國民之感銘不知所措者也、更於御稜威之下、獲有此豫想以上之大戰果、不僅我等國民爲嘆、其實即先進之第一流稱爲强大之敵性諸國、以及世界列國無不啞然、而其後招來逆轉、此殆無異於我航空界居世界之王座、

以血與熱 遂行大業

然科學之進步永無終了、尤以在長期戰下、雖死尤狂之敵、對空軍之增强及太平洋艦隊之再建、十分努力、常擬窺我之虛所謂以游擊戰術、以挽頹勢、弄其卑劣手段、但是星星之火可以燎原、是以我等必須有不斷之準備及決心、前線槍後一體、展開國民總力戰、覩彼之百年前之黑船禍、則想及一意欲與海防、築成無敵海軍之我等之父祖當中感謝、以身而完今日之大成、遂行大業使我等得享斯大業、以傳統之血與熱、我等再次向航空立國之前途、勇奮挺身、以此作使命與責任、

戰線猛威由於槍後安固而發揚、槍後之安固、又由前線之威武而定、以此當面一體之國民總動員、互航空工業、要員練成並航空各般、以大東亞空域統率之新決心方今在南方諸地域、正需着舞建設之斧、將新附之地收於日軍旗下之航空路、亦漸次拓展、假如由父祖傳來之火車、輪船來想、我等生於現代者、若不完成天空翔破之第三路、何顏以對父祖之靈、

航空日期待

即我等以每年九月二十日之『航空日』爲期、以此爲標準以圖我航空之暢達、與向今日之燦然躍進之期間發足、但前年秋之第一回『航空日』同樣決意及希望常新堅持至明年、以至明後年之『航空日』、

寫眞說明

（一）向緬甸薩爾溫河上流攻擊敵陣之日軍陸鷲、（二）攻擊緬甸亞開雅布之海鷲部隊（三）在華中浙東頭躍爆擊之陸鷲、（四）日機在馬來上空、擊隊英戰鬥機吐出黑煙之情景、（五）馬來前線爆擊陣敵地當時之陸鷲雄姿、（六）在溫州急降爆擊之海鷲（七）縱橫印度洋上飛翔攻擊之海鷲大隊（一）（三）（四）（五）日陸軍檢閱訖（二）（六）（七）日海軍省㈡第五七一號許可

明治製菓株式會社
明治乳業株式會社
本社・東京市京橋區京橋二丁目八

滿洲明治製菓株式會社
本社・奉天市大和區萬千穗通一六

事務用器・工作機械
印刷機械・鑛山機械
日本タイプライター株式會社
本社 東京市京橋區寶町一丁目二番地
大連支店 大連市山縣通一〇五番地 電(2)八四七一
新京支店 新京特別市興安大路一〇七 電(2)八六二〇
奉天出張所 奉天市千代田通三六 電(3)五五四四
哈爾濱出張所 哈爾濱市地段街二號 電六四九五
鞍山出張所 鞍山市大正區北二條町八 電二二一五
營業所・代理店 販安・奉東・吉林・新京・營口・牡丹江・佳木斯・齊齊哈爾・錦州・通化

建國十周年記念
祝大東亞建設博覽會

第一生命
支店 新京・興安通
支部 奉天・平安通 大連・西公園町
出張所 吉林・公主嶺
本社 東京・日本橋

營業種目
海上・運送・火災・森林
利益・自動車・傷害・盜難
硝子・航空・風水害
東京海上火災保險株式會社
本店 東京市丸ノ內（東京海上ビル）
支店 新京大同大街（新京海上ビル）

王子製紙株式會社

强身壯精 瘦衰强壯
顏色紅潮
以防百病靈效如神
藥魚肝油

八目鰻魚係數千年古代傳留之漢方藥及普於日本民間博得賞用唯一之藥魚、對此種藥魚之有效精分依科學方法抽出施以精製之『八目鰻肝油球荷爾根』、一般普通肝油係鱈、鯨等雜魚之油、本品之原料是以足誇之藥魚效果比較普通之乾油强大數倍、每日朝晝晚食後服用一粒、即能補精活血、營養豐富、氣力充足、顏色漸紅△生來体質衰弱者、亦可、使其健康、尤其對於夜盲症及各種眼疾、弱視老眼奏效如神、老衰者返老還童延年益壽之實效誇爲驚嘆、

從來强壯藥之種類多似繁星、但如『八目鰻肝油球荷爾根』之顯效者絕無、婦女小兒服之無臭無害、無不喜用此乃本劑之特長、

有左記揭載之症態者、希望長生不老之人、爾眼疾者布速購本劑一服、獲健康之幸福、本品對母乳不足之母體時常服用、能使母乳多量迸出、母子均獲健康之幸福益榮養之妙藥

（用法用）大人一日三粒、小兒二粒、幼兒一粒、食後服下、幼兒服用時以針刺破藥球膠囊之一端將紋出之藥液塗於乳頭、或入牛乳、湯汁內服之最佳、本球用量雖少、效果頗大、且無副作用之慮、

八目鰻肝油球ホルゲン荷爾根
やつめ肝油球ホルゲン

確奏妙驗
身心虛弱、老衰、若朽腺病質、貧血病弱兒、夜盲症、各種眼疾、老眼、肺結核、病後衰弱

（價額）壹百五拾粒入 三元五角 參百粒入 九圓
各地有名藥房經理出售

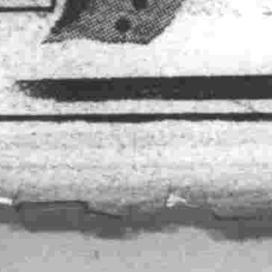

試藥免費奉贈
八目鰻肝油球荷爾根服用如何、效果良否百聞不如一試、免費奉贈二日間之試用藥希望者無論何人以明信片記明新聞紙名向發賣處索取即寄、購買時各地藥名藥店均售、如遇售罄時加算送費五角收款即寄、
東京市四谷區新宿二丁目大路
發賣本舖 北海道水產工業株式會社
總代理店東京 株式會社 玉置商店

240

會場佈置均已完竣 旗影飄揚燦爛秋空
全聯會場佈置均示緊張色彩

本年度協和會全國聯合協議會、即將自今日起在國都協和會館開幕、協和會中央本部關於提出議案之審議已全部告終、全場之佈置亦均完竣、只待開會式、蓋於三十日自早朝、會場之昂后清潔簡節進行、在中央本部內長廊下相紛忙之會務職員與打字姑娘、均示戰時下家族會議之緊張之色、會場屋外之標牌、自數日前已行揭揚表徵協和精神之協和會旗、飄揚於秋風中

觀全聯之廚房、九日間每日午晚兩回協和會役員合計五百名之食用米、其量頗巨、中央本部人事科關於本年度之飯盒乃受市公署特配給米、基於各省代表者之預先申告發行飯盒票、今協議員已陸續由各地方上京、迄三十日傍晚、已全員集合國都、備今日之開會式、正取待機之姿云、

初登廳之邢治安部大臣

表現國民建設總意充滿戰時色彩

大東亞聖戰自爆發以來、迄今將及十月、由於皇軍之猛勇進擊、勢如破竹、美英敗衂、蒙戈迭頒、東亞之天地已明朗新氣象、各民族亦欣欣向榮復興、尤以日內更有新嘉坡日本海軍、進出大西洋、與樞軸國協力且其勝算已在掌握、而吾國今歲、適逢建國十周年之佳年、國運益臻隆盛、且建軍彌堅、復舉全力以鎮護北方、實使四千三百萬國民、同深感奮、務以堅固國民必勝信念、建設生產之國民總動員、為目標之本年度全國聯合協議會、又行將於十月一日於首都協和會館內舉開、由於表現國民戰時下建設東亞之總意、全聯已滿溢戰時色彩、更以上程議案中關於國民體位向上之議案、如國民體位向上及防疫對策、滿洲青年肺結核豫防對策、國民榮養補給對策等、可以明徵為養成健民強軍走向總力建設之大策、此外向產業增產上、亦有極多議題、規邁迎戰時之本年度全聯、各方面必能極毅緊張、而發揮全聯之眞使命云、

帝國藝術院會員作品展開豫觀會

【東京】祝友邦滿洲國建國十周年之慶祝會、對滿洲國政府相贈之帝國藝術院會員繪畫特別展、定自一日迄七日在上野帝室博物館開幕、公開之前、三十日午後二時招待關係者開豫觀會、陳列橫山大觀畫伯之力作「念松韻」巧合玉堂畫繪之「念積乃里」等大作以下二十九種(日本畫十五種、油繪十三種)該展終了後、即送往新京云、

花輪參事官談 大東亞省開設

歸任之花輪駐滿大使館參事官三十日談述如左、大東亞省之開設與各省關係之實施準備同時進行、故較十月一日之預定稍遲、而決於十日一過即行開設、以大東亞省之新設處於大東亞建設之新階段之日滿間之政務運營、乃得以一元實施、自然日本之對滿方針、並非以何等變更性質者、亦不承認現在之機構改革之必要、故實際駐滿大使館及在滿機關以其現狀觀之、並無何等變動云

建國體操致詞當選發表

滿洲電電放送部、為建國十周年慶祝行事之一、於民生部並協和會後援之下、發行建國體操歌詞之募集、已於九月十五日截止、得全滿各地以及日本之應募總數三百餘件、經電電民生部協和會等各機關互數回審查結果、因無優秀作品、幾未得入選、結果取六件佳作者各贈呈賞金各五十元、

生田敬晋(奉天市彌生町八一)譯上君江(通遼街永福大街)城館一郎(奉天市彌生町七四)池上勝彥(京都市上京區小山下河原町五)山川草人(奉天市常盤町一滿鐵青年學校)胡人(奉天市鼓樓區福安街二三)

雁巢機場度過一夜 鮮麗艷影飛赴京城
訪日飛行部隊已就途歸國

【福岡】在日本無敵空軍翼下亦逐日充實健旺之滿洲國訪日特鍛○○機、至東京大阪訪問終了二十八日在日本最後之一夜、度於福岡雁巢、三十日午後零時半、以周部口少將搭乘之指揮官機居先、第一陣與第二陣於一時半、鼓動五色旗鮮豔之翼飛出、在該飛行場上空盤旋一周、部隊一路赴京城而就歸國之途、

訪日機飛抵京城

【京城】訪日滿洲國空軍○○機、於三十日下午三時四十分、平安飛抵京城飛行場、

儲蓄講演 東條首相放送

【東京】國民貯蓄五百億突破、由東條首相、賀屋藏相、均行出席、三十日午后六時起、在日比谷公會堂、舉行之「國民貯蓄五百億突破紀念大會」因故中止、大會舉行時之預定東條首相之講演、於午後六時三十分在首相官邸用無線電向全國放送云

カフトインキ

本社主辦之全滿歌唱大會於同公園舉開、展開空前盛況、上為出演之歌手、下為熱烈之聽衆

出席鐵道体育會 鮮鐵代表出發

【京城】第二回大陸鐵道體育大會、定自十月二日迄四日在奉天舉行、出場該大會之鮮鐵代表、野球、網球、排球、乒乓球、足球各種選手十五名、三日午後五時四十分自京城驛出發矣、

達同協和會市本部獻納為、迄至現在而獻繳約有八千五百圓程度現品、土建分會百圓、秋風工業分會為十八圓六角云、

安東實施廢品利用週間

【安東】縣鑒於大東亞戰爭下物資之確保、廢品之利用、為當前之要務、為期喚起縣民對廢品利用之趣旨徹底認識起見、於九月二十八日起至十月四日止、實施廢品利用週間、於此週間內、促起縣民對廢品之更生利用、有所明瞭、以期達成戰時下節約報國之重大使命云、

南方郵政復活

【東京】大東亞戰爭勃發以來、對南方之郵便物、除泰國、安南之外、完全停止、本年三月以來、使辦理南方占領地在留日人之往復郵便物、今因現地郵政機關之復興、定自十月一日、開始辦理占領地與我國之郵便、其地域大約以菲島、馬來、蘭印、北部婆羅洲、爪哇島及緬甸為限、辦理郵便物之種類、暫為第一種書狀、第二種明片及第三種定期刊物、普通代郵為限、郵費與內國郵便同額、此等郵便檢閱、防諜上於國家無利益事、須絕對避免、此點當特別注意、通信文皆須日本語、新聞雜誌等亦以日本文者為限、外國語則非所許、郵便物之封皮、須記明附注日文片假之譯字、或羅馬字

募集建國忠靈廟獻木進獻金

建國十周年記念事業之一、對建國忠靈廟神域獻木栽培其他關於聖域造成等事宜、目下由全國發起獻木、而撫順市於日前以各分會為單位、而向各戶募集國幣三角、決定於本月末截止、吾人希市內之有志家宜

全家皆大歡喜 決意為國盡忠
新任王駐日大使家庭訪問記

李紹庚駐日大使榮任外交部大臣、其後任業已任命總務廳次長王允卿氏充任、記者為明瞭榮任全權大使之王公館之歡喜情況、乃馳赴國都東四道街四○五號王新任駐日大使自邸、向門僕說明來意後、即引記者入內、但見正房客廳、十分雅潔、須臾體格豐腴、衣飾樸美之王夫人、笑容滿面、自別室蓮來、記者說明來意後、王夫人即以極穩重的口調一面笑着一面說道、

次長剛才坐車到各方面致辭去了、這次次長歷任全權駐日大使、誰也沒想道、所以我們聽得歷任大使的喜報後、眞是歡喜的了不得、簡直不知如何是好了、眞是覺着十二分的光榮之至、這也都是官民各位、協力援助之所賜、故余謹代表大使向各位表示謝意、

於大使夫人談話態度之中、即可知其內心中充溢歡喜與光榮、於是王夫人又繼續覆記者之質問說、

我們的家庭生活、非常簡單、除大使與余以外、尚有四個小孩兒、長子叫王大中、今年廿三歲、在東京一高求學、次子王大方(十七歲)亦在日本浦河縣中學念書、三子(十五歲)現在在新京高三年生、長女(二十七歲)王素梅、於上次考上了醫院之醫官後、就充任新京市立醫院之醫官、提起來大使的私生活、更是非常的簡單、每天早晨起來後、就先練習武術、用過早飯後就上班、至於下午公事完畢後、就在家裡寫寫字、看看書報、有時因其個人愛好花草、就在前園裡澆種花草、並有時在晚間教給三兒大童功課等、他的生活大概每天是如此的、至於我呢、因為家中人少、無有小孩、故早晨起床、即打發大童上學、及侍奉大使上班後、就對家中之一切整理整頓、或吩咐僕人等開始各種工作、因余個人未有多少學問、雖不能到社會上去作點事業、但若將家裡的一切整理有緒、不使大使關心家務、一心一意為國家公、這也不是我們爺後婦人應盡的義務?

如此想、雖不能分擔大使之公務、但能對家裡一切治理井井有條、實令人欽佩不已、同時也更是爺後一般婦女、極應效法者、王夫人復繼續說、因為大使在今日才拜受大命、廳裡的事務尚須整頓、故不能馬上東渡赴任、俟將一切公務整理就緒、等李大臣歸京、二人接洽詳細交接後、豫定於下月中旬全家一同赴日……大使家庭人口雖少、交際頗廣、家務繁多、當即告辭、行至前院之際、聞聽數名僕人在廂房裡歡談衛說、「次長、此次又陞了大使、眞是王家全府之歡喜與光榮呀、從此我們也要跟大使沾光了、這也是我們的好時氣來到了……」如此王大使的公館裡、上自大使本身及其夫人與子女、下至使僕、莫不滿腔充溢着無上之歡喜與光榮、他們從此工作該有何等新的活躍呢

赴日報告文教之實況 編成滿洲建設報告班

【新京二十九電】向親邦日本青年會報告、滿洲國、於建國十周年文教之躍進、並滿洲十年間文教之躍進、並滿洲青年學子則建設擔當者熱情披瀝、今次建國大學由親典事務局、日本側處視會、文部省等關係機關援助之下、編成滿洲建設報告班、將於十月十三日始、豫定宜二十日間、派遣赴日本、右報告班團長、為該大學教授文學博士、安倍三郎氏、以下十名之新設學生所組成、一行之中、該校學生日系大澤陽太郎、建智通古、鮮系權赫錫、台系、李永清、滿系劉鸝運、蒙系、鄂爾特巴特、俄系、塞來特金七君為中心人員、為興亞諸民族之代表之青年學生、向日本之青年層披瀝滿洲國青年之眞面目、訪日之沿途上、開催報告講演會、座談會、並兼開日滿學生交歡大會、其成果頗堪期待云、

郵政生命保險五年 總局舉辦紀念行事

明十月一日、為我郵政生命保險事業創始五周年紀念佳辰、郵政總局當局、因為記念中有義意之一日、藉資祝賀將來事業之進展計、乃決定於當日舉辦各種紀念行事、斯日、午前九時於新京神社舉行奉告祭、當由董郵政總局儲金保險處長恭讀奉告文等、預定時間、為一小時、至午前十時乃假新京西廣場厚生會館舉行慶祝紀念式典、參列者除交通部大臣、次長、郵政總局長、各處長各科、股長並關係官外、並決定邀請部內外功勞者、積立金貸付委員會委員及幹事、各郵政管理局及業務局代表等出席參加、記念式典終了後、並對部外之對斯事業功勞者行表彰式、被表彰者皆係自創始以來立有不朽之功績者、經由各郵政管理局所推薦計百數十名、對此決贈呈交通部大臣、及郵政總局長之表彰狀及記念品、繼行對部內功勞者舉行同樣之部內功勞者表彰式及優秀局長之表彰云、

與華北協定業務委託 保險成績當日趨進展

我國之郵政生命保險自創立以來、迄今十月一日恰滿五周年之佳辰、民間亘諸般事業、皆非常順利進展、最近之契約額加入者已達一百十五萬人、保險金額為二億二千萬圓、因為此種之契約增加、滿華間之特別關係者、是間華北方面亦隨之逐漸增加、迄今已達一萬三千人之多、從來對此等契約者之保險費之徵納、並未設置任何方法、契約者除以還兌寄郵及其他方法直接向滿洲郵政當局繳納、別無他途、委實頗感不安已極、因致予以契約之締結上予以多大之影響、郵政總局當局、有鑒及此、乃極積國際規定與日本、及朝鮮、關東州等同樣之辦法、對居於華北之契約者、由華北郵局代理、滿洲郵政辦理、項與華北郵政局互數次之熱烈交涉、乃依最近之關係、遂將入勝保險制度之創設與以締結、而締結成立滿洲及華北間之郵政生命保險業務委託之協定、將自本年十月一日開始實施、因依此協定之成立、移動於華北方面之契約者之保險費之繳納、復活之申請、保險金之支拂等事務、於華北各地之郵局皆可直接辦理、而與以莫大之便宜、因之對保險契約之締結寄予極良好之影響、但該事務委託辦理地域為北京、天津、濟南、太原、開封、烟台、青島、唐山、保定、石門、徐州等十一都市、並將於來年度開始漸次擴大其辦理於各地方云、

國民讀書慾

新京滿洲書籍配給會社、為期滿系國之民眾更振發知識欲計、最近極力增加書籍、為應書籍之需要、今次由上海方面購入六十萬冊書籍、大量購入契現已發定、其內容為、實業、及文藝物、政治經濟等、對於滿系知識階級一般讀書人、所期待之新刊物之上市、將見於目前、並滿配如右之書籍、國內所缺之書籍、向中國方面請求、反而滿洲國、發行之雜誌、地圖等、向中國輸送、首先「新滿洲」「麒麟」電影畫報之樣子送至上海、依其反響如何、今後更預定輸送相當部數之各種書籍於中國、滿華文化交流可收頗大效果、使中國國民認識新興滿洲國之實態、此莫大效果頗堪期待云

風箭

△日本樂壇特派之慰問音樂使節團一行、以卅日夜在平安座之奉天公演、果任大任、以隔日、指揮者山田耕筰氏、為記念此次訪滿、曾贈後援滿洲音樂以作曲「東天第一夜」[illegible]

△[illegible]日之馬連良[illegible]名伶[illegible]歌王[illegible]女士[illegible]老生[illegible]全滿[illegible]當機之名演出、感佩不已[illegible]令在滿聽得妙之一曲云、

防諜!
在秘密戰爭之尖端 國人應宜如何防諜 (一)

勿洩秘密愼防流言
國家安泰端在嚴密防諜

防諜完璧則國家安泰

防諜可以說是國民的常識、國民雖然都知道防諜如何重要、秘密戰是決定戰爭勝負的白刃戰、但試一質問所謂國民常識的防諜、因為什麼必要、為期防諜之完璧我等日常應如何處置、能夠立即答覆的、恐怕是很少、從事防諜的人、都遺棄標語「勿洩漏秘密」、「警戒外國人」、其實眞正的防諜、並不單純簡單、世界大戰、何時終結、不可預測、現在我等與親邦日本互相提攜、為建設東亞人之東亞、而從事大東亞之戰爭、於此時局下、不知防諜為何物、可謂無作確立大東亞共榮圈先驅者滿洲國國民的資格、防諜之事存於國民每個人的心中、最易使其完璧、人們都以為防諜限於範圍內的人、如官公吏、軍人及與國家重要機密有關係的人嚴行保守即可、那是不對的、我們就防間因何必要、如何方可抑制敵國間諜之活動而收最后的輝煌勝利、詳加說明、防諜的定義、不論平時或戰時、乃應付外國秘密戰、防衛國家的一切行為、詳言之、較國民國家官署之保護、對外國之間諜、保守國家之秘密、不為外國之宣傳所動、國內官民團結應付敵國之策略[illegible]

防諜的防衛外國間諜之密秘戰、更宜出以積極的行動、如有幾百幾千之間諜在前、不但毫不畏懼、且進而擊滅彼等之奸謀、宣揚我國之國威、質言之、防諜完璧國家方能安太、如在我們缺乏防諜!不但減殺獲得勝力的武力戰的効果、且如前次歐洲大戰及古今歷史所示之、例之必致招來國家破滅之大事態、對此不可不存戒心、

前次大戰德國因何敗北呢

前次歐洲大戰、德國的武力雖然斯能與聯合各國、及因內部崩壞給於敗戰之苦、其所以致此者、實因敵國民秘密戰之秘密所乘之故、此種歷史的教訓、我等片刻不可忘掉、德國實際很向聯合國、如果安然持續作戰、必獲全勝、然因內部崩壞遂遭慘敗、原來英美法巧妙的宣傳於慘敗、採取種種謀略戰術、高呼「德國國民如反抗與專制軍國主義、獨立民主主義、成功則與之締結無賠償無合并之平等的和平條約」、此等口號傳入德國國民的耳中、覺得非常美、遂翻而厭戰、當時並因猶太人之策謀、物資食糧之貧、存及糧食荒饉等行、厭惡不斷滋長、於於和平的條件下、聯合國之處理戰爭自易容易、於是聯合國之謀略奏功、德國國內、盛謠流語、對政府之誹謗、軍事方之詳謗、對軍略之私議批判、通行於街頭巷尾、最后終在其體無、演成德國全海軍水兵拒絕出動之暴動、德國不得已而成為敗戰國、並結凡爾賽條約、因德國變為經濟恐慌之責任者、限制極小的軍備、連自己的國家都不能保護、殖民地被收、領土被擊並出莫大之賠款、國民生活陷於窮乏之中、這完全是因為當時德國國民信「無賠償無和平」的宣傳所策動的煽動、假使當時德國國民錯然不為敵側之宣傳所乘、堅忍持久、以德國戰勝、則世界的地圖、決不致像那樣的改變、於這德國敗戰理由之餘、並介紹於德國施行間諜行為之一例、以供參考、在某軍需工場的附近、走來一個婦人、訴求工人說「我的主人在這工場的第三倉庫作工、今天早晨未及拿飯盒便上班來了、請你千萬把這午飯包放在第三倉庫的門口」、因為主人一看就知道和包的形狀就知道是自己的東西」、這位工人立刻收下、把飯放於第三倉庫的門口、但這並不是食物的包、乃是發火劑、不多時、自行發火、於是這個國家重要的倉庫、全被焚毀、此種實例、不但是德國、各國都有、國民必須注意自己的身邊、以防患於未然

上、第一次歐洲大戰!!是英美聯合軍巧妙的間諜戰德國遂得大敗
下、可是在這第二次歐戰!!德國把武力戰與間諜戰研究的夠有成竹連戰連勝

間諜在那裏呢?

戰爭自昔即治兩個輪而施行、一個是軍隊與軍隊互相攻擊的武力戰、另一個是不用武力戰而滅亡敵國的秘密戰、在秘密戰中分諜報宣傳與謀略三種、所謂諜報保蒐集國之各種消息、用以樹立將付敵國所企圖之武力戰及秘密戰的計畫、所謂宣傳、對外則使敵國之信用失墜、對內則使敵國國民思想混亂、並促破壞敵方餘后之團結、擾佈文書和謠言、所謂謀略係秘密利用策略、或經濟以及思想、爆破、擾佈細菌、放火並使惹起罷工怠業等事件、而導敵國於崩潰、這實行此種秘密戰、各國由平時於敵國潛伏此種機關、這個機關就是秘密戰的攻擊部隊、一般稱為間諜者、就是這個、對間諜的防衛、皆時主要由軍方與取締當局行之、但在國家總力戰的現在、實應出國民全部擔當、然則此可恐可憎的問題、果在那裡呢、諸君或者有這樣問的、對此、筆者即答之曰「間諜無論那裡都有」、一談到間諜、便會聯想到出於電影和小說的特殊人物、或想碧眼紅毛的異國人、其實間諜的正體乃是尋常的人、不僅敵國人敵性國人、就是第三國人或者是我們同胞滿洲國人也有時有意無意的作著間諜的行為、秘密戰的砲彈日夜的在我們的身邊炸裂、把我們捲入敵之砲煙中、或遭謀略彈的破片、使我們的身體負傷、然因現時無何痛苦、所以人們毫不注意、惟因其不注意、所以防諜的實踐、不得順利進展、明知是秘密的事、偏用大聲在不當說的地方說不許說的話、因為間諜常常這樣作、所以多被取締當局逮捕、關於此事當局如時其事實逐次發表、則國民之心益形緊張、防諜或可順利施行、一般或有此種疑問、殊不知當局所以不將種種關於間諜的新聞告知國民者、正因為捕捉間諜是極該保守秘密的、沒有國不通知、就是有也不能通知、例如一個間諜被官憲逮捕、他們供的罪狀、官憲如果立即對國民發表、或研究自己的暴行何故失敗、何故被捕而企圖速逃避、使自己不致被逮、如新聞取締當局益感困難、因以上原因、所以不予發表、發表的時候、國民須在間諜一黨已被一網打盡、滿數逮捕之後、國民應充分留心檢舉這為數甚多的間諜(未完)

募集防諜標語

當此國際情勢日趨微妙之際、國民對於槍後的責任亦愈重大、關於現代防諜知識、國人向多疎忽、目下實有普及的必要、所謂隔牆有耳、無論官民男女都有協力的必要、但何謂防諜、如何防諜、防諜之重要何在、亦有徹底明瞭之必要、本報為喚起國民每個人之積極協力、是以廣向全國人士懸賞募集防諜標語、茲將募集要領列下

- 文字內容　文字務求簡短、內容必須完整、包含防諜的必要性、
- 投進方法　用名信片寫清、並將詳細住址、氏名記明、直寄本社編輯局防諜標語募集系、
- 審查方法　由京奉哈三地所在新聞社募集終了後、一併蒐集中央審查

獎金等級
- 一等一名　賞金五十元
- 二等二名　賞金各二十元
- 三等三名　賞金各十元

截止　至十月十日截止
發表　十月十三日發表　每日在本報揭載一個

主辦　康德新聞社
後援　防諜強化訓練中央委員會

防衛是安民 防衛是愛民
國防如金城 大家永安寧
三塔牌
柏內洋行

國際劇場
演期 九月三十日 十月一日 二日
國華影業公司出品 有聲古裝香艷巨片
唐伯虎
周璇 白雲 主演
下期 十月三日 隆重獻映 上海新片
藝華公司冠絕一古 有聲哀情豪華巨片
新茶花女
李麗華 嚴化 主演
十七日公演 「寶塚歌劇團」前賣券 由十月一日起發賣 一等五元、二等三元五角、三等三元、四等二元

光陸 CAPITOL THEATRE 城內中街路南 電(四)三六三三
一日至四日 滿映協會最新滑稽佳片
一順百順
葉苓 浦克 陶滋心 主演
紅樓夢

亞洲電影院 小西關電車路 電(二)三七九一
三十日 一日 二日 上海佳片
掌上珠
范雪朋主演
下期 藝華公司新片 新片茶花女 李麗華主演

天光電影院 大西關五斗居 電(二)三二七八
慶祝建國十週年 十月一日至五日 晝夜兩場
奉天協和劇團第九次大公演
邊城故事 五幕劇
萌芽
六日起演 紅胡蝶

雲閣電影院 北市場 電(二)五三五九
一日二日三日四日演
滿映新作喜劇新片
葉苓 浦克 周凋 張敏 主演
一順百順
下期 魂 五日演

光明電影院 勸業商場內 電(四)二一八八
九月廿九日 三十日 一日
上海新華影片廠出品 完全新版
復活
加演舉劇社 青春的悲哀
李麗華 鄭重 主演

金城有聲電影院 五斗居胡同
滑稽大王 李少芳滑稽劇
劇目列下 十月一日 [illegible]
同時電影 木蘭從軍

畜產獸醫科講習大會
定期在海倫國高學校舉行
屆時全國中學教官均參加

【新京】民生部教育司爲期全國各地中等學校畜產獸醫科主任教官之素質向上、教育內容之充實、並國內畜產獸醫科諸問題之檢討、特定自十月五日起、亘一週間、招集全國各地中等學校教官、於北安省海倫國民高等學校、舉開中等學校教育畜產獸醫科講習會、屆時除由畜產權威者出席講演關於馬疫防遏之概況、滿洲獸疫之一般概況、關於滿洲乳牛問題等外、更見學種馬場哈爾濱國立農事試驗場、綿羊改良場、市營屠宰場等處、最後更舉行座談會、懇談大東亞聖戰下滿洲畜產使命等問題云、

期戰時下厚生食徹底 市舉開研究會

【錦州】錦州市公署當局、期戰時下民食徹底萬全圓滑計、市經濟科特於上月廿七日午后二時在中興會館、舉開厚生食研究會、以現在日係米穀配給中之大豆食作法爲主體、出席者市內各飲食店首腦、經濟科員、國防婦人會員、研究結果之方法殊爲圓滑、其說明內容不日以錦州組回覽板轉達市民一體週知實施

民事司長赴遼 參加調委結成式

【新京】司法部民事司長萬護規矩橫氏、頃爲出席遼陽地方法院所主辦之調停委員聯絡會之結成式、茲已於昨三十日乘上午九時半自新京發之鶴號列車首途出發云

於官民歡送裡 全聯代表出發

【安東】全國四千三百萬國民翹望之全聯、已於十月一日於國都舉開、安東省出席代表三百萬省民之總代、負有重大使命之花房千秋金山東吳李鶴年李越春孫建双等氏、由伊木貞雄省本部參事引率、於月二十八日午後一時三十分安東發光號車赴京、未登車前由市內各分會代表及市民有志者、持旗歡送至月台、於萬歲三呼裡負有意義使命重大之五氏、遂就壯途云、

爲絕滅交通事故發生 展開交通道德實踐強化運動
決自本月四日起亘四日間

【大連】州廳警察部爲使市民普及交通道德以資交通安全計、自十月九日起四日間亘全州內、展開交通道德實踐強化運動、以爲州民實踐啓蒙、刻已制定實施要綱、二十五日午後一時、招集關係側、協議實施具體案、一方各警察署、各招集管內警防團、國民學校、公學堂、各商社等代表、開會協議、期間中以期強化運動徹底、各商社學校等、各立看板、交通協會、撒布傳單、會同喚起一般注意、且同期間、正值奉公聯盟、提倡親切與感謝運動、故一般州民、以親切感謝之心、理解交通道德徹底實施云、

警察部長巡閱州政 州內各署按次行之

【大連】關東州廳警察部內海警察部長對於州內各署警政、力謀刷新、然費苦心不遺餘力近值非常時局下警務人員職責重要、因各管警署人等之成績如何、早宜加以檢閱、以重警政、故由本月以還、開始巡閱州內各署本月二十八、九兩日去皮口第一日由濟滯之課長、及主任檢閱一般事務、幷演習實務、實地監查等、翌日由部長巡閱之、至於旅、金、普各地、順次巡閱云、

限電力使用時間

【哈爾濱】電業會社、哈爾濱支店、爲期參照配送電力之圓滑、一掃前此之電燈力不足事故、特將電動力使用時間依照左記時間加以限制、自午後六時至午後十時在以上時間中、禁止使用電力以上限制辦法、自本月廿四日起實行、至電燈使用並無限制、

新村長到差視事

【通江】通江村長秦德昌、因新村廳合解職、遺職關係重要、醞釀日久、今方決定、經縣當局銓衡至再、現已發表、以廣寧村協和分會長胡樹楷爲適宜、該村長在先曾任第二區區長縣立第五小學校長、縣農會會長、教育局勸學員等職、均著有成績之可稱、此次充任村長傳輕就熟、定能爲地方造幸福云、

惡棍冒充官人 拘警訊明處罰

【大連】岡山松夫年二十六歲、住大連市淺路町三十番地、於九月二十二日午後十時頃、往西崗街某日本娼寮自稱係小崗署員、暴飲之下酩酊大醉、洽被該署員警見、經查訊結果、該岡山迭行僞裝官人之不正行爲、判明後處以嚴罰、以儆將來、故小崗子署當局、對於今後不認識時局之不良份子、決採用嚴重處罰方針云、

爲徹底昂揚建國精神 學開第四回初校聯合運動會

【錦州】錦州市體育當局、鑑於茲當大東亞聖戰體制下又喜逢建國十週佳年、爲鍛鍊學童身心、養成共同一致之眞精神、昂揚克服時難之旺盛意志、鞏固必勝之信念振興建國精神、特舉行第四回錦州市初等學校聯合運動會、定於十月四日午前九時在錦州市設綜合運動場舉行、參加者爲錦州市公私國民學校三四年男女生、及優級學校全體、競技種目誌次、（壹）徒步競走1、學級人員、二個人員2、國民生徒一組十二名、優級生徒、一組十名3、國民生徒、百米（直線走）優級男生二百米

對協會功勞者表彰 錦省二氏光榮受賞

【錦州】滿洲帝國協和會中央本部、爲表彰會運動先進功勞者、例年舉行授與獎章表彰、本年度定於十月一日之協和會大會席上舉行錦州省下光榮受賞者三氏、錦州市本部委員龐鶴訪、綏中縣本部委員常振剛、吐默特右旗本部委員永江亮二等三氏光榮受賞云、

朝陽校體育會

【安東】市立朝陽國民學校爲資慶祝建國十周年並鍛鍊小國民之體質及陶冶其情操、於昨廿八日午前十時起在第三國高之校庭舉開慶祝建國十周年運動會、至定刻由市教育科與教育股長關視學及學生父兄等參集之下、盛大舉開矣、由該校王校長宣告開會、對日滿國旗敬禮、國民儀禮終了、依制定之運動項目、各級學生精神振作、展開白熱戰、博觀衆之掌聲不少、至午後四時許、遂圓滿閉會云、

寶塚少女歌劇團 將來撫公演

【撫順】當此可歌可頌之建國十週年、親邦由慶祝之誠心、而訪滿之藝能使節中之冠、大和乙女之祝意、來滿親善使節之寶塚少女歌劇團一行、在全滿各都市行慶祝大公演、該一行等、於十月廿日午後四時由奉天發、於五時十八分到撫、宿泊於琥珀泉、於廿一日午後六時、在市內公會堂、實行大公演、於廿二日午前六時二十分由撫順出發、於七時三十分到奉天、而換車轉向京城之途云、

對保存中之防毒品 各地巡回指導相談
普及保管及利用方法

【大連】滿洲空務協會關東州本部、以爲時局下必要之防空資材、既須整備、而其保管法、更須完善、以便有事即應、但現在市民所備之防毒面具、及防毒品、置備上多欠適宜、且更有不注意而不善保管者、致必要時失於防毒機能、因此雖有防護、救助訓練、亦無濟於事、故自二十五日起、以旅順管內爲始、沿州內各地、實施防毒面、防毒衣、防毒手袋等巡回檢查、並指導相談、以保管方法等、今次之巡回、以旅順方面爲始、四日間檢查畢、繼再赴金州、普蘭店、貔子窩各管內、各需一日間、大連市內、自十月二日起、相談及檢查地址皆在各警察署、由州廳警防課員、空務協會州本部員、顯州內各防空機關、奉公班、並一般家庭多臨場受指導、至於各舉日程、及詳情、詢問各署警防係便知云

市警保安股 指示養猪法

【通化】本市警務科保安股、以最近滿系民家養猪、頗爲盛行、因之關於養猪法、即將以新計畫加以指導、以期使之普及發達、一方就殘飯整理之程度、對一二頭飼育者、往往不考慮道路清潔等之事項、任意放飼街頭似此狀態除隨時加以注意外、同時對以養豚生計而多數飼育者、擬即使之於市郊外、距人家較遠之地方許其養飼、

爲獎勵羊毛生產 大連農會開講演會

【大連】大連農會、因鑑於完遂光輝大東亞戰、須使羊毛生產職有豐富資源、故特開催羊毛加工講習會、於本月二十五日午前九時頃、在大連大正國民學校內（大連市西部出張所）開會、聽講者有日本婦人十五名、十一時起講厚毛選別分類及洗滌法、午後一時頃再講洗滌法、並實習染毛、該會續開至三十日、而對於緬羊飼育改良、改善飼養管理、處理生產羊毛、及養成利用技術之加工法等、務使期以徹底之普及云、

秋風起兮白雲飛草木黃落兮雁南歸（攝影於新民燒雲河附近）

錦熱銀行開行
董事長闡明經營方針

【錦州】基於時局之要請、爲担當錦熱地方金融機關整備強化之一翼寄與該地方經濟力之發展育成、最受經濟部大臣認可設立而於二十四日認可附營業之錦熱銀行（資本金六百萬圓已收四分之一）即將於今十月一日開行、當此之先同行事務董事大畑廣治氏、於二十九日闡明經營方針如左

要請各方面之協力、今蒙官民各方面賜予絕大之協力、錦熱銀行慶幸開行、而時局下金融機關之使命益益加重已不待言、尤其於錦熱兩省之吸收遊資更爲重要、但未開發產業部面甚多、故其發達育成、由金融面之強力支援、乃現下緊要國策之一、

而担此重責之本銀行、覺悟全行員合成一体挺身邁行行務、至於余對事務之信念、思發本行章所定者努力從事行云、

州內最初勞働表彰 滿華男女萬二千名

【大連】關東州勞務協會、以戰時下、在州內各產業部門、從事勞働之滿華人、使其皆保成第一線戰士、故今回對州內滿華人勞働者、凡永年勤續者予以表彰、以謝彼等多年血汗勞苦、此係州內最初的實施即基於前滿華人永年勤續勞働者表彰規則、該當者詳細調查後、日前在大連市設相撲場內、舉行表彰式、今次被表彰之滿華人、係皆在同一職場、從事勤續十年以上之職場戰士、內別有三十年以上勤續者百四十九名、二十年以上者千二百五十五名、十年以上者三千八百三十四名、合計五千二百三十八名、且就中女子勞働者、亦含有若干名、一方被表彰者外、其他如家族、及一般勞働者、總計轟萬二千餘名、今次被表彰之皆受業大光榮云、

謝彼多年 血汗勞苦

無線電

十月一日（星期四）

午前

七、〇〇（新京）國歌、新聞、建國體操
七、三〇（大連）初等日本語講座高宮盛逸
八、〇〇（新京）建國體操
唱片管絃樂1兒童的遊戲舞踏組曲（畢茲作曲）2、月光（都畢西作曲）
一〇、〇〇（新京）實況協和會創立十周年紀念全國會員大會及康德九年度全國聯合協議會開會式放送員何磊
一一、五〇（奉哈）經濟通訊
（新京）唱片
正午（新京）報時
（奉天）竹板快書五龍傳（六二）董來福

午後

〇、三〇（新京）新聞
一、〇〇（奉哈）經濟通訊
四、〇〇（新京）新聞
四、三〇（奉哈）經濟通訊
六、〇〇（奉天）兒童時間 兒童科學講座（一）地震的原因馬延齡
六、二五（新京）兒童新聞
六、三〇（新京）中等日本語講座五百木元
七、〇〇（新奉）報時、新聞、告知、夜間節目豫告
七、三〇（新京）講演赤十字之使命滿洲國赤十字社副理事長張明峻
七、五〇（新京）齊唱與獨唱1、滿洲赤十字社歌2、協和青年團歌3、興亞之歌4、好國民歌5、亞細亞之歌6、亞細亞行進曲7、建國十周年慶祝歌指揮新豚伴奏豐田四郎
八、一〇（哈爾濱）話劇保險哈爾濱放送話劇團編導厲秒
八、四〇（新京）新聞解說
九、〇〇（哈爾濱）音劇
一、〇〇（新奉）報時新聞告知明日節目豫告
一〇、三〇（奉天）評詞五女七貞（一五七）宋雨棠

南滿版

州內新設造船會社
十八年起五年計畫
每年製造五隻制定標準型

【大連】大東亞共榮圈建設下基本問題、爲確保海上輸送力、其先提係建造船船是以當局制定戰時下、標準船型、實施劃期的計畫造船、關東海務局、前基於州機帆船統制組合請求、參酌現下諸般情勢、自十八年度起、以五個年計畫、每年建造五隻、內別百五十噸型、及二百噸型、皆以木造、目下進行計畫中、其預算亦自十八年度決定、伴此定於州內、設立造船會社云

市場菜商劃歸一体
恐演成大難題
菜果勿缺當另謀完善辦法

【大連】市榮町市立卸賣市場、成立多年、所得成績頗稱優良、不拍買賣、莫不井然、今值時局非常下、凡百物價、如不公定、一般奸商、時有壟買、故提高價之舉、爲謀市民生活安定、經市當局與經濟警察磋商結果、蔬菜、鮮果等類、分別早定公價、其後當中夏青菜繁盛時、而市場之上、若洋蔥、大蔥、地豆等、多日不見、致査此原、實因販夫密行交易、以圖厚利耳、市場當局煞費苦心、研究之下、暫作試驗、先行於州內各會屯派出所、派遣專員、接收農戶、菜果園家之出貨、限其隨意轉售、以使直接將貨運抵市場、依公定價格、而行叫賣、因從前該場內、事行代賣之菜商、設有若干家、今番欲使統制、化歸同一會社、然如改配給制時、諸多麻煩、且有時間攸關、甚恐弄巧成拙、不獨不能圓滑、及使菜類缺乏加重、何也緣菜類多近於水、經配給時久、不動自腐、加以小商販、於得配給之菜後、恐爲時傍午、待至下午遊街出售、而日滿市民之晨午餐用之、已行遲候矣、如昨日所餘之菜、於翌晨售時、又恐有悞配給時間、因小販無利可圖、兩市場當局不無損害、市場倘不担負損害、令出產家自負時、常此以往、恐亦不佳、以前項各條深論之、對於將市場內代理各商劃歸一体時、誠乃一大問題、至於將來如何解決、仰或另行相當方策、刻尚不知云、

奉公聯盟支部 日滿人分別開會

【大連】奉公聯盟大連支部、對於十月份中之重要課題、殷勤與感謝運動、軍人援護強化運動、交通道德實踐強化運動三項、日本人側於上月二十八日午後四時在、市役所會議場、滿人側上月二十九日午後三時在大廣場國民學校、分別開催支部常會、關於上項各條之運動、期予以滲透計、加以相當之討論、經過移時、双方各獲結果而散去云、

新任役員：峯、張日軒、武劍侯、下園吉、田榮久、木澤民、于貴仁（留任）王國棟、中移大作、田化周、金田弘、田重新、陳崑山（新任）

令由省長授下、授與式典舉行六時閉會、假宴賓樓開披露宴云茲將職員、參事覔錄於下、會長李芳春（留任）副會長周化昌（新任）、（理事）守本泰三（留任）、參事馬潤重次郎何金泉、陸玉

壯丁檢查終了 成績特較優良

【檢樹】當縣本年度壯丁檢查、區分爲檢樹街五棵樹弓棚子大嶺新立村五處徵兵署、自八月一日開始實施、迄至九月二十日止、經過一月又二十日之長期業務、承軍徵兵官劉日聽中校及隨任奧山少校並補助官軍醫官等一行、及地方徵兵官常縣長之不憚煩勞、熱誠執務、得以順利進行、如期終了、並合格者、較諸上年更屬良好行見以旺盛之精神、健全之体魄靜待入營、勤勞國事、作國家之干城、爲人民之保障、將來汗馬功勞、名標麟閣、光前裕後、實於此時定之矣、是則本縣現在合格之壯丁、即將來千秋之名將、鵬程萬里、裴大可期、吾人中云、

以大連港爲基點 三航路增漲船貨

【大連】中國事變以來、由於諸物價昂騰、故連港出入之乘船金、亦隨之而增漲、此亦大汽會社數年來計畫之懸案、今次增漲之船價金、係以大連爲基點、如青島上海線、及天津龍口線等三航路、增加船客乘船價金、實施期初則定自十月一日起、後以與各機關尚有連絡手續、故延至十一月一日起實施、增加率不關等級之差別、大體增加五成內外云

尚署武道大會

【大連】小崗子警察署署員武道大會、已於廿七日午後一時、在本署振武館舉開於一百二十名柔道、劍道選手、並多數之來賓參集下、首先舉行國民儀禮、開會詞杉浦署長訓示比賽注意、柔道形、小川（六段）谷口（四段）劍道形、山口（四段）戶山（四段）之表演完畢後、即開始比賽、結果成績如左、

△柔道第一、市川、第二、上川、第三、吉川、第四梅原、第五、土岐、

△劍道第一、及川、第二、荒木第三、高草木、第四岩崎、第五、古田、

當爲分爲之預賀也云、

秋季防空訓練 北崗子區甚佳

【大連】市北崗子區長劉儒堂氏、對於時局頗具經驗、近值秋季防空訓練之期、協同該區內指導委員王凱民氏、於上月念日前該區訓練時、極力說明防空事項、居中惟在空襲警報後、燈火管制、凡我住民、尤應當心、俾免悞漏星光、致引左近之害、故在該區內實施訓練之時、管內住民、莫不一体遵守、加以防空員之熱心、所獲之成績、大有可觀甚博當局之贊賞云、

五穀豐登割地忙

【通江】秋間雖然覺早、但年景尚佳、以高粱穀子爲最佳、足徵通江邁帶勞農向善、有以感召、得此豐收大有之年、秋分節已過已屆成熟之期、勞農、正忙於大地

村長校長參觀

【通江】通江國優及國民校長張景良、辦學有方、次奉召與兩家村長王惠民於九月二十六日、一同赴新京參觀大東亞戰爭博覽會、所有旅費、由省長支給、此次閱歷博覽會、定多有一番心得參觀歸來、不但口舌有一番發表、即對於職務進行上、更必有一層革新云、

商場親切感謝運動 商議派員巡回講演
確立決戰生活堅持必勝信念

【大連】十月一日起奉公聯盟提倡之親切感謝運動、係以州內商店、會社、銀行、工場等爲對象、關此實施方法、招集各商店地區担當者約四十餘名、由關東州報國經濟聯盟主催下、於大連商議會議室、開催協議會決議運動之實施、對各商店主、及商業青年隊員、使其徹底趣旨、定自十月一日起十日間、由常安寺住成若本德溫及大連商議囑託大野斯文兩氏爲講師、分別各地區、實施巡回講演、以商業青年隊員、持成實踐挺身隊、配布徽章、及宣傳繪圖、協助於巡回講演、期間中各商店店員、佩帶徽章、

浪速町區、會議所講堂 連鎖街區同上沙河口區金融組合、

講場所如下、望一般臨場聽講云、

以爲親切感謝之表象如此全州民、堅持長期戰必勝之信念、相互團結、而確立決戰生活體制、各地區講演

繳納市民捐踴躍
市民爭先盡報國之誠

【錦州】市自本年度實施之市民捐、由各關係機關詳切指示、關係組徹底之宣傳市民無不深切了解意義、錦市財務科自發出市民捐賦課令書後每日前往市公署會計之市民、各納稅者、爭先恐後形況、如大勵整列齊、個個站排按秩序之繳納、足証市民對納稅義務有深切之認識、而完成納稅報國之熱誠云、

爲使國民實踐儲蓄 特開運動宣傳大會

【朝陽鎮】本鎮儲蓄委員會事務局長劉安民（係滿洲中央銀行經理）、爲國民實踐儲蓄預期起見、茲於日前、假朝陽滙社大樓內、開宣傳儲蓄運動大會、臨時出席者協和會中央銀行、興業銀行、郵政局、電報局、商工會、街公所、大興會、稅捐局、警察署、各區班長各界校及商民等、約三千餘名、首由王街長致開會詞、次由縣協和會事務長講演嗣由朝陽特主任講演事變勃發後日滿國軍之威力、爲國民應國之責任、又由劉局長說明人民儲蓄方法、而一般聽講者全然瞭解、又於昨日在街公所樓上開小委員會、委員長由各區班長或是地方有力者担任並即時組成分班開始出動、各國民均非常努力孫成使命、該會委員如斯熱烈進行、可謂我國國民之儲金定能達到要備之效果云、

警官昇進考試

【安東】省下各市縣警察官昇進考試、現在警尉補之警尉考試、警尉科考試於昨二十五名、學科考試於昨二十八日及二十九日在地方警察學校、由省警務廳警察考試科考試於本月中旬舉行實施云、

喚起市民衛生思想 永絕傳染病之發生
畢衛生科長談清潔檢查之必要

【新京】自十月一日起至十日止、首都即將展開秋季清潔檢查、用以喚起市民衛生思想、而確保首都明朗清潔、永絕傳染病之發生、對此首都畢衛生科長談稱、秋季爲百病發生之期、每易因居室不潔、而造成病菌發生傳染之機會、故實行清掃殊爲必要、際值十週年紀念大典舉行之前、曾動員市民清掃、彼時頗收良好成績、今次再擬繼續施行清潔檢查、仍望市民積極協力、使我國都永久清潔明朗、庶傳染病菌無機可乘、市民得安樂之生活、同時市民勿以厲行掃除而於實行清潔、方能收到衛生保健之功效云、

商會開參事會 辭令當時授予

【北票】本街商工公會會長李芳春氏、日前開參事會議、出席者各參事、首由常務理事孟繁武、報告開會宗旨、繼入於審議、康德九年度預算額、三萬四十八元、按正稅百分十五賦課、省方以經費縮減、應付戰時下新體制應按百分之十一賦課、預算額、改正二萬三千三百四十八元、減六千七百元、再職員參事任期屆滿、新辭

慶祝滿洲國建國十周年

安東市大和區大和橋通一四六號
株式會社 滿洲證券取引所安東支所
電話 二〇六八番 二〇九一番

滿洲證券取引所安東支所
取引人組合一同

大阪商船株式會社
大連支店長 乘杉壽慶
大連市山縣通二一三

滿洲石油株式會社
大連市海猫屯會
電話代表四－二八一番

滿洲曹達株式會社
大連市甘井子
電話代表四－一一二四番

福昌華工株式會社
大連市埠頭構內

滿洲化學工業株式會社
資本金貳千五百萬圓
社長 藤吾七治 常務取締役 貝瀨長山 常務取締役 黑川秀孝
本社及工場 大連市甘井子
電話 四－二二〇一番

虎骨花蛇露
本露主治半身不遂、口眼歪斜、腰痛、四肢麻木、肝胃氣疼、小腸疝氣、陰寒痛、血虧氣弱及婦女經、爲帶下等症、本露較、虎骨花蛇酒藥料加重效力特別獨大
每瓶四圓五角函購木箱郵費一圓六角
虎骨熊油膏
本膏主治與露相同、隨症貼在軀幹及四肢、各部每張一圓函購每次加郵費三
奉天市大南街一段 一九四號
老福順堂
歡迎外埠批發利潤格外從優

眞正婦科養血調經丸
專治婦女子血寒赤白帶下月信不準、行經腹痛腹內結塊、經痛血崩血瘀心口疼痛、子宮寒冷久不受孕
興滿藥店
奉天市大西關鄭局西路北裡屋便是

第一九 砂眼火眼普 右文眼藥水
奉天小東關右文診療所

胃藥
主治效能
此藥專治肺虛胃腸消化不良停食積氣吐瀉膨脹胸腸悶飽或多食肉膩生冷宿食不化肚腹腹痛汗胃氣痛胃火寒反胃腸食凡屬腸胃各病服之特效
製造發賣元
奉天小南門裡
蔭華大藥房
電話四－二〇九三

一頁百頁
十月一日起只演四天
葉苓 浦克 陶心滋
編導 王心齋 首次作品
滿洲映畫協會最新滑稽笑片
城內 光陸電影院 北市場 雲閣電影院 開演

鹿茸活血濟坤丸
婦女金藥「濟坤」丹、內用高貴藥料配製……主治各病
九州大藥房

吉人醫院
內外科 小兒科 產婦科 花柳科 X光線科
一般電療 戒除麻醉品 慢性中毒 病室完備 入院隨意
院長 楊維春
大朝日區東亞街一段五（南市場厚德福對門）

產卵王！萊克杭！！
中雛成雞分讓
骨貝粉等在庫豊富
價目表附郵六分即奇
撫順城內東三胡同四八號
競農養雞場

漢醫 閆顯卿藥房
新式拐杖 堅固耐久
骨折脫骱 傷筋充血 消炎活血 止疼散腫
止疼散 跌筋散 正骨丹
跌打損傷
經驗接骨 手術接骱 現場救急 隨時出診
奉天市電車路第一商場西